MI DIARIO DE AMERICA 1939

—Por ANDRE MAUROIS.

De la Academia Francesa. — Brillante autor de geniales biografías noveladas y sutiles ensayos, universalmente famosos, tales como "Arieto o la Vida de Shelley", "Disraeli", "Lord Byron", "Dickens", "Voltaire", "Nuevo maestros ingleses". Últimamente publicó "Historia de Inglaterra" que obtuvo un resonante éxito. Es además autor de novelas como "Climate" "Círculo de familia" y otras narraciones que lo colocan junto a los grandes maestros de la literatura de todos los tiempos

★ La América del Middle West.
★ Consideraciones sobre la Universidad.
★ Deseos, gustos y vocación de los alumnos.

(Exclusivo para CRITICA. Prohibida la reproducción)

A pesar de todo, esta América del Middle West ha sido, efectivamente, creada por los franceses. En Minneápolis, la gran avenida se llama Hennepin, en memoria del padre Luis Hennepin, misionero, que, primer enviado por el Caballero de la Salle, exploró este valle del Alto Misisipí y descubrió aquí las caídas a las cuales dió el nombre de San Antonio. Es un tal señor Du Luth, francés, quien ha fundado, en este mismo Estado de Minneápolis, la gran ciudad que lleva su nombre. Yo habito aquí, en el hotel Nicollet. Ahora bien: ¿quiere era ese Nicollet? Un francés que, nacido en Cluses, después de haber cuidado vacas, fué profesor en Chambéry, luego en Luis-el-Grande, partió para América después de 1830 y fué el sabio explorador y cartógrafo de Minnesota.

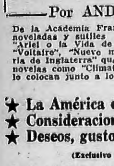

ANDRE MAUROIS

Durante mucho tiempo, ha habido en Minneápolis una verdadera colonia francesa, y, hasta 1928, un diario editado en francés. Hoy, Minneápolis es más bien una ciudad sueca. Lindas muchachas con cabellos de lino recuerdan la Universidad de Upsal, pero en una iglesia que se llama Nuestra Señora de Lourdes, los sacerdotes todavía dicen misa en francés.

Bello paseo a la orilla del Misisipí de varios lagos helados, Minneápolis es la ciudad de las aguas. Su burguesía habita a la orilla de los lagos, sobre amplios bulevares bordeados de bosques, en casas de madera muy confortables. Esta ciudad tiene algo de rústico y primitivo, que es encantador. Se me dice que ella es, en América, la ciudad de los granos y de los molinos. Con la ciudad gemela de San Pablo, tendría un millón de habitantes, pero San Pablo y Minneápolis son rivales celosas como en otros tiempos, Florencia y Siena; como entre nosotros, Roubaix y Tourcoing.

A la noche, una cena, a la cual me debo dirigir a través de una espesa nieve. Agradable conversación con profesores de la Universidad. A propósito de un viejo presidente de esa Universidad, el cual, a los 90 años, hacía todavía grandes proyectos, uno de los convidados dice: "El tenía razón. Todo pensamiento vuelto hacia el pasado para lamentarlo, es infantilismo prolongado. Los hombres sabios miran hacia el porvenir y no toman el pasado más que por una experiencia útil". Acerca de lo cual les describo, a mi vez, a M. Gabriel Hanotaux, sus trabajos y su optimismo. Partimos a las 11 horas en una verdadera tempestad de nieve.

Estos despertares en los trenes son siempre sorpresas. Yo he dejado un río helado, lagos y bosques nevados. Esta mañana, contemplo el sol, saliente de entre inmensas planicies que fueron un día la Pradera, y son actualmente tierras de trigo. Cada granja, aquí, debe, me parece, explotar una gran superficie de terreno, pues las casas son escasas. Están hechas de madera, pintadas de blanco-gris y llanquecinas, todas, por un granero rojo y por un silo. Acá y allá, una pequeña población, una iglesia, una escuela. Toda esta tierra parece labrada. Por primera vez atravieso una provincia americana que no tiene el aire de un desierto o de un bosque virgen.

La capital de Iowa, Des Moines, ha sido bautizada así por los padres Marquet y Joliet, que me acostumbro a reencontrar en todas partes. Otra ciudad importante, Dubuque, lleva el nombre de un francés canadiense que fué el primer hombre blanco que vivió en Iowa y al cual los indios llamaban "Pequeña Noche". Es un nombre que hubiera convenido a Philippe Berthelot y que yo tendría algún derecho en llevar, también.

Iowa-City fué, desde luego, la capital de este territorio, y se puede ver allí todavía el capitolio, bastante bonito; pero Des Moines, ocupando una posición más central, ha terminado por convertirse en asiento del gobierno, y Iowa-City no ha conservado más que la Universidad, donde debo hablar esta noche. Esta Universidad, que está sostenida por el Estado de Iowa, tiene cerca de diez mil estudiantes, muchachos y muchachas. Muchos son hijos de granjeros. Desde la crisis, los agricultores de Iowa son desdichados. Huelgas y hasta motines han perturbado ciertas regiones de este Estado hacia 1935. Hay aquí muchos estudiantes pobres que se agrupan y alquilan casas comunes donde viven en cooperativa. Nada aquí se parece a las grandes universidades del Este. El tono es más rudo; los temperamentos, más vigorosos. En ningún otro colegio he visto tal esfuerzo para inspirar a los estudiantes el gusto por las bellas artes. Numerosos "ateliers" de pintura, de escultura. Bajo la vigilancia de Gran Scott, los alumnos han ejecutado grandes frescos murales sobre la vida del trabajo y sobre la vida agrícola. Son artísticos y hermosos. Es aquí, quizá, donde podrá comenzar un renacimiento de la pintura americana. La sociedad dramática de la Universidad ha representado este invierno "Santa Juana", de Bernard Shaw; "Anfitrión", de Giraudoux; "La Gaviota", de Chejov. Son buenas estas elecciones.

Un estudiante ha venido a almorzar conmigo. Es inteligente, ardiente, inquieto. Las noticias de Praga lo han indignado. "Pero, si fin, señor, ¿Francia e Inglaterra no harán jamás nada? ¿Es que Inglaterra no está en completa decadencia? Hemos tenido aquí, la semana pasada, un orador, quien nos dijo que el imperio británico se descompone. ¿Y no ha sido Inglaterra que os ha impedido, a vosotros los franceses, de obrar en el momento de la remilitarización de la orilla izquierda del Rin y también en el momento de Munich? Yo, naturalmente, que jamás he salido de Iowa, no sé lo que se me dice, pero usted no puede imaginar, señor, la propaganda anti-inglesa que se hace aquí en este momento. Además, el descontento entre los jóvenes es tal, que ellos están a merced de toda propaganda un poco hábil. Piense, señor, que hay en los Estados Unidos cerca de cuatro millones de muchachos y muchachas salidos de las universidades que creen que sus diplomas les dan derecho a un empleo y que no encuentran nada. Imagine qué terreno de cultivo hace esto para todas las locuras. Decídles que su desgracia es obra de los capitalistas, de los ingleses, de los judíos, de los alemanes, de no importa quién, ellos lo creerán todo... Esto es terriblemente peligroso. Es absolutamente necesario que este país aprenda a pensar". Me habla luego, con grandes elogios, de una conferencia que dió aquí Charles du Bos sobre Pascal y de una visita de Maritain.

Después del almuerzo me conduzco a ver el Centro de Puericultura. Este centro publica folletos para la educación de los padres. Al lado de los trabajos útiles, hacen aquí experiencias bastante extrañas. Un profesor alemán (refugiado) ha creado clubs de niños. Entre esos grupos, unos están organizados según métodos autocráticos, otros según métodos democráticos, y otros librados a la anarquía. En el club autocrático, un "führer" da órdenes y cada gesto está impuesto a los niños por el jefe. En el grupo democrático, los niños discuten juntos los proyectos de trabajos y el jefe les explica los ramos por los cuales debieran adoptar tal o cual proyecto. En el grupo anárquico, cada uno hace lo que quiere. Conclusiones del observador: el grupo democrático trabaja mucho mejor y sus miembros colaboran entre sí más voluntariamente. Este grupo respeta los objetos que son de propiedad común. En el grupo autocrático o dictatorial se constatan muchos más conflictos entre los niños, una tendencia a elegir "una cabeza de turco" y aliarse contra ese desdichado; menos objetividad; más agresividad. Todo esto no me parece muy serio y, además, la observación corre el riesgo de ser falseada por los prejuicios del observador. Demasiada pedagogía en este país. Demasiadas ciencias donde la ciencia no tiene nada que hacer. Me han citado la bella frase de un niño educado en una de las escuelas llamadas progresistas, donde el alumno es consultado sin cesar sobre sus deseos, sus gustos, su vocación: "Mamá, — decía ese niño — yo no tengo ganas de hacer lo que tengo ganas de hacer. Lo que me gustaría, es aprender a leer y a escribir" Todo está dicho ahí.

Mañana publicaremos un nuevo artículo de esta serie de André Maurois, "Mi diario de América 1939.

Incendióse un Omnibus Cerca de Marsella: Diez Muertos

MARSELLA, 10 (Associated Press). — Cerca de Roquevaire, un omnibus (foo) prendió del fuego al incendiarse un paquete conteniendo películas fotográficas. Diez de los pasajeros del vehículo perecieron quemados, otros cinco sufrieron quemaduras y los 13 restantes consiguieron salvarse.

Juan Besteiro Fué Condenado a Treinta Años de Prisión

Falangistas Españoles Tramaron un Complot Contra Aguirre Cerda

★ ☆ ★ ☆ ★ ☆ ★ ☆ ★ ☆ ★ ☆ ★

Crítica

5 ta EDICION PARA TODO EL PAIS

30 Págs. en 3 Secc. Inclusive un Suplemento Multicolor para los niños

DIOSCHE PASO SOBRE NUESTRA CABEZA COMO UN TABANO SOBRE LA HOJA DE UN CABALLO. DIJO SIN CLICK Y TENIA EL CUCHILLO. — (Secreto.)

Julio 10 de 1939 — El Diario de Buenos Aires Para Toda la República — Año XXVI-No. 9084

POLONIA CONTA CON LA AYUDA BRITANICA

Chamberlain Declaró que Danzig no Será un Problema Local

FIRME

El Premier Declaró que Gran Bretaña Cumplirá los Compromisos Contraídos con Varsovia

LONDRES, 10 (United). — El primer ministro, señor Chamberlain, manifestó en la Cámara de los Comunes que ciertos hechos ocurridos recientemente en Danzig habían suscitado el temor de que se tratase de resolver el estado futuro de la Ciudad Libre or métodos subrepticios, con lo que se pondría a Polonia y a los demás países ante un hecho consumado.

Contra toda acción unilater.

Expresó que toda tentativa unilateral para modificar la situación de Danzig debería ser considerada como cuestión nuramente local, puesto que inmediatamente daría origen a problemas de mayor alcance y gravedad que afectarían a la existencia y a la independencia de la nación polaca.

Polonia contará con la ayuda inglesa

"Hemos dado nuestra garantía para ayudar a Polonia en caso de que exista una clara amenaza contra su independencia —expresó—, amenaza que considere vital resistir con todas sus fuerzas. Nosotros, por nuestra parte, estamos completamente resueltos a cumplir nuestros compromisos de garantía a Polonia si se viese amenazada la independencia polaca en Danzig".

Estrecho contacto con París y Varsovia

El jefe del gobierno comenzó su declaración sobre Danzig a las 15.47. Expresó que el gobierno se mantenía en estrecho contacto con los gobiernos de Varsovia y París, y expuso que no tenía nada que añadir a la información dada ya.

Expresó luego que aunque la Ciudad Libre era casi completamente alemana desde el punto de vista racial, la prosperidad de sus habitantes dependía en gran parte del comercio polaco y del Vístula, que es la salida fluvial polaca al Mar Báltico.

"Otra potencia, instalada en Danzig, podría, de desearlo, bloquear el acceso polaco al mar, con lo que asfixiaría económica y militarmente a Polonia".

Los alemanes de Danzig gozan de libertad

Manifestó luego que no había tal opresión de la población alemana en Danzig, sino que, por el contrario, el gobierno de la ciudad estaba en manos de alemanes, y las únicas restricciones que se habían impuesto no eran de naturaleza tal que suprimiese la libertad de sus ciudadanos.

Hitler lo reconoció en un pacto

Agregó que el régimen actual aunque podía ser pasible de mejoras, no debía considerarse básicamente injusto o ilógico. Añadió que el mismo canciller Hitler "había garantizado el mantenimiento del statu quo de Danzig hasta 1944 por medio de un tratado de diez años, concertado con el mariscal Pilsudski.

Manifestó luego que hasta el mes de marzo el Reich parecía haber estimado que la situación requería una revisión, pero sin que el asunto fuese urgente o pudiese llevar a una disputa grave.

Temores de Polonia

En marzo, expresó, cuando el gobierno alemán hizo una oferta acompañada de una nueva campaña, el gobierno de Varsovia se dió cuenta de que podría verse frente a una solución unilateral que requiriese la resistencia.

Después de referirse a la posibilidad de métodos subrepticios, dijo: "En tales circunstancias se sugirió que la actitud de Polonia para restablecer la situación sería considerada acto de agresión. Se dijo también que si actitud de Polonia era apoyada por otras potencias, la auxiliarían con el fin de inclinarla al uso de la fuerza". Añadió que si estos hechos continuaban ocurriendo, Inglaterra podría considerar el problema como asunto local. Señaló que los derechos y libertades de los habitantes de Danzig no se verían en peligro.

Texto completo del discurso de Chamberlain

LONDRES, 10 (Associated Press). — Damos a continuación el texto de la declaración del primer ministro Chamberlain en la Cámara de los Comunes:

"He declarado previamente que el gobierno de Su Majestad man-

(Continúa en la página tres)

La Conspiración no ha Causado Impresión en la Opinión Pública

Con la Cooperación de ex Oficiales del Ejército, Planeaban Políticos Insolventes la Toma del Poder

SANTIAGO, 10 (Associated Press). — Un funcionario de la prefectura informó que se ha dictado orden de arresto contra Alberto Warnken Recavarren, pero que aún no ha sido hecha efectiva, y que se registró una detención más, la de Raúl Hermosilla.

El diputado D. Juan Rossetti, que participó en la conferencia mantenida por el ministro del Interior, Dr. Pedro Alfonso, con los jefes de la guarnición y miembros parlamentarios, el domingo por la noche, declaró que el doctor Alfonso informó en esa conferencia que el gobierno descubrió una conspiración contra el orden público, en la que están complicados numerosos oficiales retirados de carabineros, que estaban encarcelados bajo la acusación de la parte que les cupo en la muerte de los "hutschers" nacistas durante el movimiento del 5 de septiembre de 1938. El señor Rossetti agregó que el ministro del Interior declaró que aquellos ex oficiales de carabineros que se hallan encarcelados fueron incomunicados de inmediato.

El plan para la toma del poder

Agregó que el doctor Pedro Alfonso informó durante la conferencia que los planes de la conspiración incluían la toma de posesión de los edificios gubernamentales en el día de ayer, aprovechando que las fuerzas del ejército postaban juramento a la bandera en el Parque Cousiño, intentando en esa forma, presentar a las autoridades un hecho consumado. El Dr. Alfonso declaró que estaban vinculadas a la conspiración personas sin influencia política alguna" y que la policía había descubierto los planes de los conspiradores a consecuencia de "numerosas denuncias".

En fuentes bien informadas se dice que hoy se espera detener a tres "personas de altas esferas" en adición a los ocho detenidos el domingo pasado, acusados de conspirar contra el orden público.

Falangistas españoles complicados en el complot

El procurador fiscal, señor Ernesto Bandera, debe comenzar hoy a las 9.30 horas, ante el juez militar general Ariosto Herrera, la acusación contra los ocho detenidos en las primeras horas del domingo.

Siete de los arrestados fueron nuevamente incomunicados en el Departamento de Investigaciones. Los detenidos son Florencio Gasión Mogollon, Juan Soler, Juan Lapiedra, a quienes se identifica como falangistas españoles, el mayor retirado de carabineros Enrique Silva-Cousseaux Marinot; el dirigente de la Alianza Popular Libertadora, Paul Palacios Bravo; el ex oficial de Investigaciones Fernando Calvo Barros; Raúl Hermosilla, hijo del superintendente de Aduanas y el capitán de carabineros Ricardo Ruiz. Este último se había detenido en el cuartel de la Escuela de Carabineros.

No tiene importancia el movimiento

El diputado del Frente Popular, D. Juan Rossetti, manifestó a The Associated Press que "el ministro del Interior, Dr. Pedro Alfonso, declaró durante la conferencia de anoche que la conspiración no tenía importancia política. La policía descubrió los planes debido a un número de denuncias, entre ellas, la del chófer que condujo a los detenidos a la casa de Juan de las Piedras, donde fueron tomados en custodia".

La conspiración no causó impresión

Durante la entrevista el señor Rossetti dijo: "Los detenidos son personas sin suficiente política y sin duda instrumentos de algunos jefes de carabineros a quienes se procesa por los sucesos ocurridos el 5 de septiembre de 1938. La opinión unánime del país secunda la política del presidente de la República, quien en forma moderada y prudente realiza el programa del Frente Popular. El plan de ayer para alterar el orden público, era desarrollado y apoyado por reaccionarios de derecha. Abortada la conspiración, no ha causado impresión alguna en la opinión pública, pero ha servido de antecedente al gobierno, al pueblo y a los partidos de izquierda para mantenerse en el propósito de no transigir. En la sesión del martes en la Cámara de Diputados me ocuparé de este asunto. Por ahora, puede adelantar que el gobierno tomará medidas enérgicas contra quien publique proclamas subversivas o escriba artículos sediciosos".

Comentarios periodísticos

SANTIAGO DE CHILE, 10 (United). — "El Mercurio" y el "Diario Ilustrado" informan sobre las detenciones de oficiales de carabineros y civiles y dicen que los acusados conspiraban en las declaraciones, al afirmar que se reunieron en la casa del ciudadano español de la Piedra con el único objeto de jugar una partida de ajedrez.

Se espera que en el curso del día de hoy el fiscal señor Ernesto Bandera ordene nuevas detenciones y llame a diversas personas a declarar. El asunto fué totalmente interpretado a la justicia militar.

Se recordará que dos ex mayores de carabineros, un capitán en servicio activo, dos civiles y un español fueron arrestados ayer por un supuesto complot contra la seguridad del Estado. Más tarde se practicaron otras detenciones por el mismo motivo.

Siguen en Mongolia los Combates Entre Rusos y Japoneses

La Lucha se Desarrolla con Especialidad en el Aire, Atribuyéndose los Nipones Nuevos Exitos

TOKIO, 10 (United). — Las informaciones que llegan de la frontera entre Mongolia y Manchukuo indican que los ejércitos soviéticos y nipón libraron una serie de bombardeos aéreos en el curso del día, y que los japoneses derribaron 59 unidades rusas en la zona de Khanka. La agencia noticiosa Domei dice que sólo dos aviones de regreso a sus bases.

No se han podido obtener en ésta versiones sovietícas de los combates, pero se cree que las fuerzas japonesas perdieron también buena cantidad de aviones.

Las fuerzas de tierra continúan batallando en esa región mal delimitada que forma la frontera entre la Mongolia Exterior y el Manchukuo.

Una victoria muy vaga

TOKIO, 10 (Associated Press). — La agencia noticiosa nipona Domei, en despacho que no tiene lugar de procedencia, dice que el comando japonés sostiene haber derribado 59 aviones soviéticos en una batalla disputada sobre el río, con la pérdida de un solo avión japonés. Dice también afirma el comando nipón haber capturado 50 tanques, además de carros blindados, artillería pesada, ametralladoras pesadas y otros armamentos, en la conquista de las ciudades aliadas de Balshagal, combate en que "el enemigo abandonó centenares de muertos".

Burgos Aprobó ya la Monstruosa Condena

MADRID, 10 (United). — Los siete jueces militares que juzgaron al líder socialista Julián Besteiro dictaron hoy el fallo y lo enviaron a las autoridades judiciales de Burgos con el fin de obtener la aprobación.

No se conocerá la sentencia hasta que haya sido aceptada por Burgos.

Fué condenado a treinta años

MADRID, 10 (Associated Press). — El líder socialista Julián Besteiro fué condenado a 30 años de cárcel. El tribunal militar que juzgó al profesor Besteiro le declaró culpable de haber contribuído a la prolongación de la guerra civil.

Burgos aprobó la sentencia

Las autoridades de Burgos ya habían aprobado el veredicto del tribunal militar aun antes de que se lo anunciara en esta capital.

Entre las acusaciones que movieron al fiscal a pedir la pena de muerte para Besteiro se encontraba la de haber sido partidario de la difusión de la filosofía liberal, cuando era diputado de las Cortes.

Anuncio oficial

MADRID, 10 (United). — Se anunció oficialmente que el señor Julián Besteiro fué condenado por el consejo de guerra a 30 años de prisión.

Besteiro sigue en la cárcel

MADRID, 10 (Associated Press). — El líder socialista D. Julián Besteiro aguarda en la cárcel se le comunique la sentencia del Tribunal Militar que lo juzgó el sábado pasado sobre los cargos de rebelión militar. Se le ha permitido conversar con sus familiares en la celda de la prisión.

La sentencia le será leída en su celda por el fiscal en presencia de jueces que le dictaron condenas así la posibilidad de presentarse nuevamente ante el Tribunal.

La Intransigencia de Moscú, Alentaría la Audacia de Hitler

—Por André Geraud (Pertinax) (Especial para CRITICA)

PARIS, 10. — No tenemos todavía una información auténtica sobre las entrevistas que los embajadores de Francia e Inglaterra ante el Kremlim mantuvieron el sábado ayer domingo con Molotoff, comisario de Relaciones Exteriores de Rusia. Todo cuanto sabemos hasta ahora es que la referencia enviada el sábado por el embajador Naggiar parece haber justificado cierto moderado optimismo en el Quay D'Orsay: "El primer resultado no nos desagrada", tal es la apreciación que hemos escuchado allí.

Conviene, para ser exactos, agregar lo siguiente a lo dicho en mi anterior artículo: Los rusos no sólo tienen para elegir los dos proyectos que analizáhamos entonces, sino que tal vez las ofertas francobritánicas del 15 de julio —rechazadas por Molotoff en su nota del 3 de julio— serían mantenidas y confirmadas si mostrara el Kremlim una disposición más favorable. Ignoramos, si, además, se haría alguna concesión a la exigencia rusa de una garantía contra la agresión indirecta en los países bálticos. No hay que apresurarse a llegar hasta esta hipótesis; pero en lo concerniente a la agresión indirecta, las exigencias formuladas por Molotoff hace una semana deberían ser, quizá, tan regateadas que es dudoso que le pudieran satisfacer.

De cualquier modo, la consigna de París y Londres es que hay que acabar de una vez. Sir William Seeds y Naggiar han recibido instrucciones para notificar a Moscú que el largo desfile de proposiciones anglofrancesas ha terminado.

Posiblemente, este "alto!" —expresado, naturalmente, en las formas más corteses de la diplomacia— dé buenos resultados. Lo vamos a saber bien pronto.

Todo cuanto podemos decir por el momento es que la tesis por la cual, desde el punto de vista ruso, podría producirse una ruptura entre Moscú y las potencias occidentales, es inconsistente. La formulan así: "El interés real de Rusia es no comprometerse, permanecer a la expectativa, esperar que Francia e Inglaterra, Alemania e Italia se destrocen entre ellas, y entonces, al término de las hostilidades, presentarse con sus fuerzas militares intactas para arreglar los asuntos de Europa al gusto de los Soviets".

Pero, razonar así, es suponer que Francia e Inglaterra se lanzarían a pelear contra los estados totalitarios incluso sin contar con el concurso de Rusia. Cierto que esta suposición pudiera tal vez ser confirmada por el curso de los acontecimientos. Mas, Stalin y sus consejeros, que creen en la supervivencia del espíritu de Munich en los gobiernos francés y británico, ¿pueden dar crédito sinceramente, a tal suposición? Las aprensiones que siempre han tenido respecto a Chamberlain y Bonnet en particular, ¿no deberán inclinarles, más bien, a pensar que el fracaso de la negociación anglofrancesa tendría su fatal consecuencia en arrojar el Occidente de Europa en las claudicaciones de un Munich número 2, considerablemente agravado, y preludio de un nuevo Tratado de Brest-Litovsky mucho más terrible para Rusia que el de 1918...? ¿Cómo es posible que los Soviets no retroceden ante perspectivas tan amenazadoras?

Las declaraciones que se espera haga hoy Chamberlain en la Cámara de los Comunes sobre Polonia, han sido redactadas de acuerdo con el canciller polaco, coronel Beck, y aprobadas previamente por éste. No acusarán, pues, debilitamiento alguno en la posición británica.

Pero si mañana llegan malas noticias de Moscú, los alemanes podrán pensar lógicamente que la política anglofrancesa es revisable y, en consecuencia, aumentaría su audacia.

CHAMBERLAIN aclaró hoy de nuevo que todo cambio unilateral en Danzig significa provocar la guerra

HOY VUELTA TRIUNFAL

Por ROBERTO

Se anuncia que en su visita a España el conde Ciano visitará el cementerio de Guadalajara. De los diarios.

PACO. — No hay que apurarse, Ciano. Si mantenemos este tren, daremos la vuelta a España en dos minutos.

DOS MIL VICTIMAS CAUSO LA EXPLOSION DE PEÑARANDA

Ayuda Financiera Inglesa a los Rusos

Las Contrapropuestas Rusas son Estudiadas en Londres

Chamberlain Dió a Entender que las Negociaciones no Habían Dado el Resultado que se Esperaba

LONDRES, 10 (United). — El primer ministro, señor Chamberlain, dió a entender hoy que las negociaciones de fin de semana en Moscú, entre los representantes francobritánicos Seeds, Strang y Naggiar, y el comisario de Relaciones Exteriores ruso Molotoff, no han dado el resultado apetecido a pesar de que se había indicado en fuentes extraoficiales que esas propuestas eran las últimas que se presentarían al Kremlin.

El jefe del gobierno expresó en la Cámara de los Comunes que el gobierno "estudiaba actualmente las contrapropuestas" al último plan francobritánico.

Agregó que las autoridades soviéticas no habían replicado a ciertos puntos.

Después dijo que Gran Bretaña se daba perfecta cuenta y respetaba el deseo de los países del Báltico de mantener su independencia y su neutralidad en los problemas planteados en Europa.

Apoyo financiero a Rusia

PARIS, 10 (United). — Con el propósito de asegurar de una vez por todas el pacto tripartito con los Soviets, Francia y Gran Bretaña ofrecen su ayuda financiera y su colaboración en otros aspectos para hacer rendir a la maquinaria militar rusa un cien por ciento de eficacia.

Ante el ejemplo de Polonia, Rumania y Turquía, que obtienen enormes créditos para la compra de municiones, cañones y aeroplanos en fábricas británicas, se cree que por fin terminarán las vacilaciones del señor Stalin y Rusia se adhiera a la alianza limitada, tal como la proponen Londres y París en las últimas instrucciones enviadas a sus representantes.

Pueden proseguir las gestiones en Moscú

Las primeras informaciones diplomáticas que llegan a París acerca de las conversaciones de fin de semana, indican que no se ha progresado gran cosa. Sin embargo, las instrucciones que se mandaron al embajador francés Paul Emile Naggiar y al enviado especial de Londres, Sir William Strang contienen distintas fórmulas y los negociadores están capacitados para reanudar inmediatamente sus gestiones ante el Kremlin, sin aguardar las nuevas proposiciones del Quai D'Orsay y los peritos de la cancillería londinense, cuya elaboración retardaría los trámites.

Las negociaciones anglofrancosoviéticas

PARIS, 10 (Havas). — Según informaciones recogidas en los círculos diplomáticos franceses parece que las conversaciones realizadas el sábado y domingo entre el Comisario de Relaciones Exteriores, señor Molotoff, y los representantes de Francia y Gran Bretaña, pusieron de relieve un acercamiento entre las respectivas tesis.

Dada la complejidad de las negociaciones que interesan, además de las tres grandes potencias, a otras terceras potencias, así como también las estipulaciones precisas que debe contener el acuerdo, es probable que las negociaciones prosigan aún durante un cierto tiempo.

Salvados del Thetis

STOCKER y Shaw, dos de los cuatro hombres que se salvaron del "Thetis"

"Provocaciones Polacas" en Danzig, Denuncian los Nazis

Soldados Polacos Habrían Amenazado a Funcionarios Aduaneros Nazis

DANZIG, 10 (Associated Press). — Las autoridades de Danzig formularon una protesta a Polonia por otra presunta "violación de la frontera". Dice la policía que poco después del amanecer, dos soldados polacos y un suboficial de la misma nacionalidad cruzaron el puente fronterizo sobre el Vistula, en Liessau, y amenazaron con sus fusiles a los funcionarios aduaneros nazis. Añade que los funcionarios no se amilanaron y persuadieron a los soldados polacos a que regresaran a Polonia.

El diario nazi de Danzig, "Verposten", presenta el incidente como una "nueva provocación polaca".

Enconada discusión entre Danzig y Varsovia

DANZIG, 10 (Associated Press). — Las desafiantes exigencias de los nazis para el retiro del depósito militar polaco de la estratégica "Westerplatte", en la boca del Vistula, han originado un nuevo y enconado tema de discusión entre la Ciudad Libre y Polonia. Ayer el Jefe nazi Albert Foerster en uno de sus discursos exigió que Polonia abandonara su privilegio de acumular armas en el depósito de referencia, situado junto a Danzig, diciendo: "No podemos esperar con este depósito polaco de municiones en nuestra puerta del frente". Cómo reaccionará Polonia a esta nueva demanda nazi es una incógnita, mas no hay lugar a dudas de la resolución nazi de desalojar a la guarnición polaca y su depósito de armas del lugar por donde todo barco que visite a Danzig debe pasar.

Llegó Hoy a Cádiz "La Argentina"

CADIZ, 10 (United). — A las 11 horas llegó el buque-escuela La Argentina.

Las autoridades consulares argentinas y los representantes de la marina saludaron al buque-escuela.

El capitán del buque se trasladó a tierra, acompañado del cónsul, e hizo una visita a las autoridades locales, que esta tarde devolverán la misma.

EL REJUVENECIMIENTO HUMANO CON GLANDULAS DE MONO

Si bien no lo ha conseguido aún, el Dr. Voronoff, Ud. puede rejuvenecer... se comprando un sombrero Ultra de nuestra fabricación, desde $ 7.50. Salta 23, Sanatorio y Cirugía estética para sombreros enfermos, devolviendo éstos nuevos, como en sus primeras días de juventud. Manufactura de sombreros a la vista del público. Salta 23, U. T. 35-8615

Churchill no Ingresa al gabinete

Chamberlain Teme un Desafío a su Autoridad

LONDRES, 10 (United Press). — Después de una semana de agitación por parte de la prensa conservadora, liberal y laborista, con el propósito de dar entrada a Winston Churchill en el gabinete, esa posibilidad no está más cerca que cuando se inició la campaña.

Al desafiar la opinión de sus partidarios, ampliamente exteriorizada sobre el particular, el primer ministro señor Neville Chamberlain decidió ahora postergar por tiempo indefinido la reconstrucción del gabinete.

Se entiende que hasta la semana pasada el señor Chamberlain se había reconciliado con la idea de renunciar a la colaboración de algunos ministros, tales como el vizconde de Runciman, lord presidente del consejo, Maugham, lord alto canciller y el vizconde de Stanhope, primer lord del Almirantazgo, mas la táctica de sus impacientes partidarios lo han tornado ahora más obstinado que nunca.

Al no tener confianza en que la intención de Chamberlain sea verdadera y efectivamente de alterar la composición del gabinete, estos conservadores resolvieron que convendría agitar la opinión pública y concentrar sus esfuerzos en una sola figura de relieve, por lo cual escogieron a Churchill.

Ciertos sectores de la prensa "tory", que hasta el momento habían dado amparo a la política del primer ministro, se sobrieron a la campaña con los siguientes argumentos:

Primero. — El nombramiento de Churchill como ministro ha de salvar la paz de Europa.

Segundo. — Prestará utilísimos servicios, en caso que haya guerra a pesar de todos los esfuerzos para evitarla.

El resultado de esto es que inmediatamente le pareció al primer ministro que cualquiera que sea el cargo que desempeñase Churchill en el gabinete, se lo consideraría como gobierno de Churchill, aun si el nombre del primer ministro siguiera siendo Chamberlain.

México Compra en la Unión sus Armas

MEJICO, 10 (Havas). — El ministro de Hacienda declaró que el gobierno mejicano había adquirido últimamente a la industria norteamericana material bélico por valor de 9.550.000 dólares.

Expansión Nazi Hacia Yugoslavia

Crean un Problema de Minoría en Croacia

LJUBLJANA, Yugoslavia, 10 (Associated Press). — Los diarios lucidentes que se producen entre los alemanes y croatas - eslovenos del norte de Yugoslavia, concentran la atención sobre un problema de minorías, cargado de dinamita, como para temer la guerra en Europa.

Más de medio millón de alemanes residen en Yugoslavia, radicados a lo largo de la frontera del Norte, con el Reich y Hungría, y la intensa propaganda nazi ha hecho que muchos de ellos vean en el Fuehrer Adolfo Hitler su director.

Los croatas y los eslovenos, dos de las razas fundadoras de Yugoslavia, temen que el crecimiento del sentimiento nazi guíe a los ciudadanos alemanes a reclamar la unión con el Reich. A pesar de la política partidaria de Alemania que cultiva el gobierno, los yugoslavos del Norte están dando recientemente salida a sus sentimientos antinazis.

Muchos de los alemanes visten el uniforme hecho famoso por los sudetes, cuya agitación condujo al desmembramiento de Checoeslovaquia: medias blancas, pantalón negro, camisa blanca y sombrero adornado con plumas. Muchos de ellos han sido golpeados por los croatas y eslovenos, por llevar en las calles dichos uniformes.

Desde hace muchos meses, desde la desaparición de la independencia checoeslovaca, se ha desarrollado en el norte de Yugoslavia un mutuo boicot.

Los dirigentes nacionalistas eslovenos han estado activos en su acción anti-alemana. En los primeros días de junio, las casas de dos funcionarios nazis alemanes en Konjice y Maribor, además que los tribunales croata-eslovenos decretaron severas penas de prisión contra ciudadanos alemanes residentes en Yugoslavia, acusados de difundir propaganda nazi por medio de palabra oral.

Los alemanes de Yugoslavia están ambos entre sí por un "Kulturbund", especie de federación cultural, que realiza frecuentes congresos, conventículos y reuniones al aire libre, donde son entonadas canciones nazis y se hace ondear la bandera swástica.

Los dirigentes croatas y eslovenos acusan públicamente al gobierno de Belgrado y al príncipe regente Pablo de haber adoptado una política de amistad con Alemania e Italia, con la que los alemanes residentes en Yugoslavia son alentados por Berlín para buscar su independencia o anexión al Reich, con la ayuda del "Führer" Adolfo Hitler.

Los líders germano-yugoslavos dicen que la miseria económica, sindular a la de la zona Sudete de Checoeslovaquia, les ha hecho dirigir su mirada hacia Alemania, para conseguir su alivio. Ellos declaran que en las fábricas textiles del norte de Yugoslavia se trabaja hasta 11 horas diarias y que el salario oscila alrededor de treinta céntimos por día.

Casi Toda la Ciudad Quedó Destruída al Estallar el Polvorín

Un Tren de Pasajeros y Carga que Llegaba a la Estación, Desapareció por Completo

SALAMANCA, 10 (United). — Hasta ahora son 80 los muertos y 1500 los heridos en la espantosa explosión de un polvorín militar en la localidad de Peñaranda de Bracamonte, que tiene normalmente unos cuatro mil habitantes.

Ocho de los heridos lo están de gravedad, y se teme por sus vidas.

Explicación oficial de la tragedia

La explicación oficial dada sobre el siniestro indica que la explosión se debió a la combustión de la pólvora como consecuencia del intenso calor reinante.

El lugar donde ocurrió el hecho fué acordonado inmediatamente por fuerzas del ejército, iniciándose la investigación correspondiente. Tres compañías de infantería patrullan la población, la cual ha sido evacuada para evitar que haya nuevas víctimas. Se impide que los evacuados regresen al pueblo a buscar a las personas desaparecidas.

La tragedia, que por sus proporciones ha adquirido el carácter de desastre nacional, ha producido enorme pesar en todo el país, ya de por sí agobiado por los sufrimientos de la guerra civil. Inmediatamente se iniciaron colectas en todas las ciudades.

Voló un tren de pasajeros

Una idea de la magnitud de la catástrofe la da el hecho siguiente, que refleja de por sí el carácter espantoso del siniestro: Todo un tren de pasajeros y carga que llegaba a la estación de Peñaranda cuando ocurrió la explosión desapareció completamente. Igual cosa sucedió con los números de la guardia civil que se encontraban en la estación, y los empleados de la misma.

Quedaron arrasadas varias aldeas vecinas

El polvorín se encontraba a cinco kilómetros del pueblo, pero la fuerza expansiva fué tal que casi todas las casas quedaron destruídas o semidestruídas, al igual que otras de aldeas circunvecinas.

Peñaranda parecía hoy una de las poblaciones arrasadas por los combates de la guerra. Los ciudadanos fueron convocados para socorrer a los heridos y para retirar los escombros.

La ciudad está ésen llamas

Desde los campos cercanos donde la población pasó la noche podían verse las llamas que consumían las casas de la ciudad.

Un desfile continuo de mulas llevaba de un lado a otro camillas y equipos médicos. Muchas de las víctimas fueron destrozadas por la explosión, lo que hace imposible su identificación.

Hubo que evacuar a la población

SALAMANCA, 10 (United). — Toda la población de Peñaranda de Bracamonte ha sido trasladada a ésta, mientras los bomberos y soldados continúan sofocando los incendios provocados por la espantosa explosión de ayer. Se cree que los cuatro grandes molinos harineros, la industria principal de la población, han quedado destruídos.

Una parte del tren que se acercaba a la estación al ocurrir la explosión ha sido encontrada a un kilómetro de distancia.

Los bomberos continúan trabajando

Esta mañana quedó terminado el traslado de los pobladores de Peñaranda de Bracamonte, mientras las brigadas de bomberos continuaban la extinción de los incendios.

La labor de éstos se hizo difícil en vista del hecho de que el intenso calor de esta semana ha hecho cesacar el agua en los riachos y lagos de las cercanías.

Datos oficiales: 86 muertos y 320 heridos

PESARANDA DE BRACAMONTE, 10 (Associated Press). — Las autoridades informan que a consecuencia de la explosión producida en el polvorín anexo a la fábrica de polvora, resultaron 86 personas muertas y 320 heridas.

40.000 Españoles Tendrán Refugio en México

Ciano ha Llegado a España

El Yerno del Duce Fué Recibido por el Cuñado de Franco

BARCELONA, 10 (Associated Press). — A las 17 llegó el ministro de Relaciones Exteriores, conde de Galeazzo Ciano. Los ministros del Interior y de Relaciones Exteriores, señores Serrano Suñer y Gómez Jordana, saludaron al conde Ciano a bordo del crucero Eugenio di Savoia, buque en el cual llegó el ministro italiano, pero una visita de siete días a España. Se entiende que Ciano trae a Franco un mensaje especial del Duce.

Llegó a las 16.55 horas

BARCELONA, 10 (United). — El ministro de Relaciones Exteriores de Italia, conde Galeazzo Ciano, llegó a esta ciudad en el Eugenio di Savoia, a las 16.55 horas.

A las 16.55 comenzaron a oírse las salvas que anunciaban el desembarco del ilustre visitante.

El conde Ciano fué conducido en una gasolinera al puerto, de-embarcando a las 17 por la Puerta de la Paz, y siendo recibido por el ministro de Asuntos exteriores, general Jordana, y por el ministro de la Gobernación, señor Serrano Suñer.

Una gran multitud se había congregado en el puerto, y se ejecutaron los himnos nacionales de ambos países.

Causó Estragos un Tifón en las Islas Oshima

TOKIO, 10 (Associated Press). — La agencia Domei informa que una persona resultó muerta y 19 desaparecieron, a causa de un tifón que el sábado último castigó a las islas de Oshima. Añade que 900 viviendas fueron destruídas o averiadas por el tifón.

Llegaron Diez Mil refugiados

Todos Estarán Instalados Dentro de Dos Meses

MEJICO, 10 (Associated Press). — Los periódicos locales informan que dentro de dos meses habrá en Mejico por lo menos 10 mil refugiados españoles, y que actualmente ya se encuentran en territorio mejicano 10 mil. Dichos diarios observan que la información les ha sido suministrada por funcionarios del departamento del Interior.

SE REINICIA EL TRABAJO DE LA CONFERENCIA DEL TRIGO

LONDRES, 10 (Havas). — El Comité Preparatorio de la Conferencia Internacional del Trigo reinició sus trabajos a las 11.30, bajo la presidencia de Mr. Ray Atherton.

MALAS DIGESTIONES

No basta con moderarse en las comidas o comer platos livianos, si el estómago no responde.

Es necesario proporcionar al estómago una ayuda positiva, capaz de volverlo paulatinamente a la normalidad.

Para esto, recurra al Polvo Digestivo De Witt. Calma la irritación del estómago y ayuda la digestión. Proporciona una agradable sensación de alivio desde las primeras dosis.

No se vende suelto.

POLVO DIGESTIVO DE WITT

Aprenda RADIO Y ARME SU RECEPTOR Gratis

ESTE RECEPTOR MUNDIAL

PIDA INFORMES GRATIS

INSTITUTO INTERAMERICANO

72 - San Pedrito - 22 — Buenos Aires

Sírvase enviarme informes GRATIS del curso de RADIO por Correo.

Nombre . . . . . .

Calle . . . . . No. . . . .

Localidad . . . . . F. C. . . . .

Mucho dinero ganan los técnicos en Radio

Viva donde viva, en la ciudad o en el campo, Vd. PUEDE GANAR DINERO EN RADIO, aprendiendo Radio pronto y bien por correspondencia con NUESTRAS FAMOSAS LECCIONES PRACTICAS.

Todos los materiales y herramientas para sus trabajos prácticos se los enviamos GRATIS con el Curso, a su casa.

Gane Vd. también dinero en Radio y arme su Receptor de TODA ONDA, Mundial, y ambas corrientes, con 6 lámparas metálicas y oja eléctrico, con materiales que le enviamos gratis. Si no dispone de corriente eléctrica, le enviamos materiales para 6 voltios.

El curso puede pagarlo en pequeñas cuotas mensuales, y el receptor armado queda de propiedad suya.

SIEMPRE EL MEJOR INSTITUTO DE RADIO

Solamente hasta el SABADO 15

JABON GDA 12 PANES de 350 GRS INDUSTRIA ARGENTINA GRANDES DESPENSAS ARGENTINAS

GDA, amarillo caja de 12 panes 1.40

Aceite GDA puro de olivas, lata de 3 litros	5.20
Aceite Saturno, tambor de 2 1/2 litros	2.15
Alpiste ventilado, kilo	0.20
Arroz Carolina extra lancy kilo	0.50
Azúcar refinada molida, el kilo	0.38
Café GDA, Santos extra, kilo	1.80
Harina de trigo GDA, 000 bolsita de 1 kilo	0.15
Limpiador Saturno, tarro	0.15
Papel higiénico Astoria, rollo	0.30
Whisky Stodart, botella de 1 litro	9.20

TRAPOS REJILLA 0.10 cada uno

y Prepárese para el 4.° SORTEO de $ 25.000 m/n. que se efectuará el 10 de Setiembre cuantos más cupones tenga, más fácil le será ganarse MILES DE PESOS

Cada 10 pesos en bonos de Caja le dan derecho a un Cupón.

Pedidos del Interior se despachan en el día.

Reparto a todas las localidades suburbanas

Pedidos directos: U. T. 60, Caballito 7330

GDA

GRANDES DESPENSAS ARGENTINAS

Chamberlain Negó que los Alemanes Fuesen Oprimidos en Danzig

Rusia no Prestará su Apoyo Hasta Obtener Total Satisfacción en sus Demandas

Pidióse en la Cámara que Churchill Fuese Enviado a la U.R.S.S.

(Viene de la página 1)

tiene estrecho contacto con los gobiernos polaco y francés acerca de la cuestión de Danzig. Al presente nada tengo que agregar a la información que ha sido ya dada a la Cámara sobre la situación local, pero tal vez pueda yo pasar revista, en forma útil, a los elementos de esta situación, tal cual aparecen a los ojos del gobierno de Su Majestad.

"Racialmente, Danzig es casi enteramente una ciudad alemana, pero la prosperidad de sus habitantes depende, en gran extensión, del comercio polaco. El Vistula es la única vía fluvial de Polonia al Báltico, y el puerto que está en su desembocadura, es, por tanto, de vital importancia estratégica económica para ella. Otra potencia establecida en Danzig podría, si lo deseara, bloquear el acceso de Polonia al mar y, de este modo, ejercer un atenazamiento económico y militar sobre ella. Quienes fueron responsables de la estructuración de la presente condición de la Ciudad Libre, estuvieron plenamente conscientes de estos hechos e hicieron lo mejor que pudieron para que las estipulaciones fueran adecuadas".

Los alemanes no son oprimidos en Danzig

"Además, no hay cuestión sobre opresión alguna de la población alemana de Danzig. Por el contrario, la administración de la Ciudad Libre está en manos alemanas y las únicas restricciones impuestas sobre ella no son de magnitud como para reducir las libertades de sus ciudadanos. Aunque la presente condición es posible de mejoramiento, no puede considerarse como basicamente injusta o ilegítima.

"El mantenimiento del statu quo fué de hecho garantizado por el propio canciller alemán hasta 1944, por el tratado de diez años que concluyó con el mariscal Pilsudski. Hasta el pasado mes de marzo, Alemania parecía considerar que si bien la posición de Danzig podría finalmente requerir una revisión, la cuestión no era urgente ni factible de llevar a una seria disputa. Pero en marzo, cuando el gobierno alemán formuló un ofrecimiento, en la forma de cierta desdeñosa, acompañada por una campaña de prensa, el gobierno polaco comprendió que pronto podría verse enfrentado por una solución unilateral, que tendría que resistir con todas sus fuerzas. Tenía ante sí los acontecimientos ocurridos en Austria, Checoeslovaquia y Memel.

Polonia no aceptó el punto de vista nazi

"Por consiguiente, el gobierno polaco rehusó aceptar el punto de vista alemán y a su vez formuló sugestiones para la posible solución del problema en el que Alemania estaba interesada. El 26 de marzo, Polonia adoptó ciertas medidas de carácter defensivo, y el 26 del mismo se despachó la respuesta a Berlín. Pido a la Cámara que note cuidadosamente estas fechas. Se ha dicho profusamente en Alemania que fué la garantía del gobierno de Su Majestad la que alentó al gobierno polaco a tomar la acción que he descripto; pero se observará que nuestra garantía no fué dada sino el 31 de marzo. El 26 de marzo ni siquiera se había mencionado la garantía al gobierno polaco."

(De "El Mundo", de La Habana).

Temor de una acción unilateral

"Los recientes acontecimientos de Danzig inevitablemente han hecho surgir temores de que existe la intención de crear una futura condición por acción unilateral, organizada por métodos subrepticios, con la que se presentaría a Polonia y otras potencias con un "fait accompli" (hecho consumado). En semejantes circunstancias, la acción que pudiera tomar Polonia para restablecer la situación actual, sería considerada, se ha sugerido, como un acto de agresión y al su acción fuera apoyada por otras potencias, éstas serían acusadas de ayudar e instigar el empleo de la fuerza por Polonia. Si la orden de sucesión de los acontecimientos resultara como los contemplo esta hipótesis, los honorables miembros comprenderán, de lo que he dicho anteriormente, que el asunto no puede ser considerado puramente local, que envuelve los derechos y libertades de los pobladores de Danzig que, sea dicho de paso, no están amenazados en forma alguna, sino que en el acto originaría asuntos mayores, que afectarían a la existencia nacional e independencia de Polonia".

Un compromiso que es terminante

"Nosotros nos hemos comprometido a dar nuestra ayuda a Polonia en el caso de una clara amenaza a su independencia, que ella considera vital resistir con sus fuerzas nacionales y nosotros estamos firmemente resueltos a cumplir este compromiso. He dicho que si bien la presente condición no es básicamente injusta ni ilegítima, podría ser objeto de mejoramiento. Puede que en una atmósfera más clara, fuera posible la discusión de los mejoramientos y, por cierto, el coronel Beck lo ha dicho en su discurso del 5 de mayo, que si el gobierno del Reich está guiado por dos condiciones, a saber: intenciones de paz y métodos pacíficos de procedimiento, todas las conversaciones serían posibles.

"En su discurso del 28 de abril ante el Reichstag, el canciller alemán declaró que si el gobierno polaco deseaba llegar a nuevos arreglos contractuales que rigieran sus relaciones con Alemania, no podía sino recibir de buen grado la idea. Añadió que cualquier posible arreglo futuro tendría que estar basado sobre obligaciones absolutamente claras, comprometiendo por igual a ambas partes".

Espera que no habrá amenazas a la paz

"El gobierno de Su Majestad comprende que los recientes acontecimientos de la Ciudad Libre han perturbado la confianza y hecho difícil, al presente, encontrar una atmósfera en que pudieran prevalecer los consejos razonables. En vista de esta situación, el gobierno polaco espera que la Ciudad Libre, con sus antiguas tradiciones, pueda demostrar nuevamente, como lo hizo anteriormente en su historia, que las diferentes nacionalidades pueden trabajar juntas cuando coinciden sus verdaderos intereses.

"Entretanto, albergó la confianza de que todos los interesados declararán y mostrarán su determinación de no permitir que incidente alguno en conexión con Danzig, asuma tal carácter que pueda constituir una amenaza a la paz de Europa".

Chamberlain no contesta una pregunta

LONDRES, 10 (Asociated Press). — Cuando Mr. Chamberlain finalizó su declaración, el representante conservador Harold Macmillan le preguntó si "el gobierno tomaría cualquier tentativa por alterar de jure la condición de Danzig, tan en serio como si lo fuera de facto". Pero el jefe del gobierno rehusó ampliar su preparada exposición.

La cuidadosa fraseología de Mr. Chamberlain ha tenido el doble propósito de evitar un lenguaje que Alemania podría esgrimir en provecho y adelanto de sus reclamaciones contra el "reco" y dejar abierta la puerta para la posible negociación de un arreglo de la cuestión de Danzig por Polonia y Alemania. Su declaración ha tenido por fin suplementar el reciente discurso pronunciado por Lord Halifax, quien aseguró en términos vigorosos que Gran Bretaña está resuelta a resistir a la agresión, aunque omitió toda referencia específica a Danzig.

Piden que Chamberlain envíe a Churchill a Moscú

LONDRES, 10 (Asociated Press). — En la Cámara de los Comunes se sugirió hoy que Mr. Winston Churchill fuera enviado a Moscú, para acelerar las negociaciones del pacto tripartito, pero al pedirse éste a Mr. Chamberlain, éste sonrió, sin contestar. La sugestión del viaje de Churchill se produjo después que el primer ministro contestó negativamente a la pregunta de si se enviaría a Lord Halifax a Moscú.

No comentan el discurso círculos oficiales polacos

VARSOVIA, 10 (Asociated Press). — Los círculos políticos responsables califican de "advertencia a Alemania, que este país no puede pasar por alto", la declaración del primer ministro Chamberlain en la Cámara de los Comunes.

En los círculos oficiales se declaró que no se harían comentarios sobre la exposición del gobernante británico, mientras que no se hayan estudiado sus palabras, pero se señaló que, no cabe duda que Polonia la aprueba y que está agradecida.

En algunos círculos nazis creen en una solución

BERLIN, 10 (Asociated Press). — Conocida la declaración de Mr. Chamberlain en la Cámara de los Comunes, en fuentes nacionalsocialistas se declaró:

"Es posible la solución razonable del problema de Danzig".

El diario "Deutsche Allgemeine Zeitung" ve por el contrario en las preguntas formuladas en la Cámara de los Comunes, a las que la declaración del primer ministro Chamberlain dió respuesta, "un espíritu que mira a la dificultad, un espíritu de desafío" y añade: "Quien piensa en esa forma, no necesita admitir más que no apunta a la solución pacífica de la cuestión que pesa a Europa desde hace veinte años, sino que debe admitir que apunta al desafío a los Estados totalitarios. Así lo hemos entendido nosotros y así lo entiende también Italia".

Mr. Richard Butler contesta preguntas

LONDRES, 10 (Associated Press). — En la sesión de la fecha de la Cámara de los Comunes, el subsecretario de Relaciones Exteriores, Mr. Richard Butler, dió algunas declaraciones, en contestación a preguntas que se formularon al gobierno.

Acerca de los españoles que llegaron a pasar a Gibraltar, Mr. Butler manifestó que Lord Halifax no había recibido requerimiento alguno del gobierno español para la extradición de dichos ciudadanos españoles, entre los que figuran oficiales del ejército republicano. Reveló que se había pedido a las autoridades de Gibraltar que informen ampliamente sobre el particular, pero no dió los seguridades pedidas por la representante laboristas Ellen Wilkinson, en el sentido de que los fugitivos españoles, que nadaron desde Algeciras a Gibraltar, no serían entregados a las autoridades españolas.

En cuanto a la detención, por los japoneses, del agregado militar británico en China, mayor Spears, Mr. Butler declaró que el gobierno había hecho "repetidas representaciones al Japón para la liberación de Spears", quien fué detenido en China hace seis semanas.

El Hombre del Paraguas

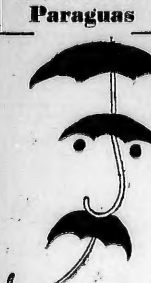

El Dr. Ortiz en el Teatro Colón

EL PRESIDENTE de la República, Dr. Ortiz, a quien acompaña el intendente municipal señor Goyeneche y otras personas, sorprendido en el foyer del teatro Colón, poco antes de iniciarse la función de gala que se realizó con motivo de la efeméride patria

Daladier Intenta que Inglaterra Acepte una fórmula transaccional

Por Genevieve Tabouis
(Especial para CRITICA)

PARIS, 10. — El viernes por la mañana, Daladier declaró en los círculos del gobierno que lord Lothian, nuevo embajador de Gran Bretaña en Wáshington, le había hecho una visita que él podía calificar de "histórica", en virtud de las declaraciones que éste le había formulado. Esas declaraciones fueron concernientes a la intención de Inglaterra de entrar en una guerra a favor de Polonia después que ésta fuera atacada, añadiendo que la misión de su gobierno sería conducir a Roosevelt a declararse en favor y desde ya saber las medidas que él tomaría en caso de que Inglaterra entrase en una guerra.

LORD LOTHIAN

Jamás en Francia y en Inglaterra un fin de semana ha sido tan sombrío. Hoy el Foreign Office, el Quay D'Orsay y Daladier se dan cuenta de que el alejamiento de Litvinoff fué un hecho importante. Significaba que el Kremlin había terminado por apartarse de las políticas idealistas.

Responsables franceses e ingleses, ahora se preguntan cuál sería la actitud a seguir por Rusia en caso de que los aliados entraran en una guerra.

Daladier fué el primero en darse cuenta claramente que la URSS tenía por principal objetivo recuperar las seis provincias que el imperio había perdido —Finlandia, Estonia, Letonia, Lituania, Ucrania polaca y Besarabia— y por ello le sería difícil ponerse de parte de las democracias.

Además, si el Kremlim perseguía esto con la revolución universal, era al señor Schullenburg que debía escuchar antes que a Naggiar y a Williams Seeds.

Después de tres meses, en efecto, Alemania ha declarado diariamente que si Rusia no se lanza indeliberadamente a la guerra, ella podría —en el momento en que todos los países europeos estuviesen desangrados y económicamente destruídos— imponer su voluntad al mundo. En efecto, tendría sus trece millones de soldados prontos para combatir con tales reservas y sus usinas listas para trabajar a pleno fuego.

Hasta Munich, Rusia pudo esperar mantener la paz come Francia e Inglaterra.

Pero, por ahora, esta esperanza es vana. Stalin coloca delante de todas las posibilidades políticas, para que lo comprendan París y Londres, que no se pondrá de parte de las democracias si éstas no se manifiestan decididas a reconocer, igualmente, para Rusia, en el Báltico, los mismos derechos que antes reconocieron a Polonia frente a Lituania.

Daladier ha intentado que Inglaterra acepte una fórmula capaz de dar satisfacción a Stalin. Pero no ha tenido éxito. Hoy deben observar con los tintes más sombríos, tanto los dirigentes de París como de Londres, el porvenir. Ellos temen un ataque de Hitler —un putsch pacífico en Danzig que cause la guerra general— lo que permitiría a Rusia desarrollar un juego particular al servicio de sus propios intereses, que le permitiría apoyar a Polonia, Rumania y Turquía. Pero la URSS no hará nada antes que de una manera u otra logre la posesión de los países bálticos —Riga debe volver a ser un puerto soviético— y mientras tanto repetirá en coro: "politburo".

Abolir la Ley de Neutralidad es Ampliar el Bloque de Paz

WASHINGTON, 10 (United). — Sobre la premisa de que el proyecto de ley de neutralidad del gobierno crearía virtualmente una alianza entre Estados Unidos, Gran Bretaña y Francia, el Congreso iniciará una semana tempestuosa, pues la Comisión de Relaciones Exteriores del Senado considerará mañana el proyecto del gobierno, cuyo punto primordial es la posibilidad de venta de armas y municiones a los beligerantes.

La ley actual aplica automáticamente la prohibición de exportación de material bélico a los beligerantes. La Cámara de Representantes, al considerar la propuesta del gobierno para abandonar la prohibición, votó el mantenimiento de la prohibición sobre armas y municiones, pero levantó la que se refiere a implementos de guerra, con lo que permite la venta de aviones, pero impide la de acorazados.

Es posible que en la reunión de mañana en la Cámara, se pida el aplazamiento de la cuestión, a lo cual se opone el gobierno.

El representante Bennett Clarn expresó: "Rechazar la prohibición de exportación, es crear una alianza entre Estados Unidos, Gran Bretaña y Francia, y, además, con los Soviets, si éstos se unen a los francobritánicos, con lo que nos veríamos aliados con los comunistas".

Creen Factible Otro Pacto con los Soviets

AUNQUE FRACASARAN LAS ACTUALES NEGOCIACIONES HABRÍA ESPACIO PARA GESTIONAR OTRA CONCERTACION

Por MAX HARRELSON
(Correspondencia especial para CRITICA)

LONDRES, 10 (Associated Press). — La mayoría de los diarios de Londres contiene que si bien es de desear un arreglo pacífico de la cuestión de Danzig, Francia y Gran Bretaña no hacen presión sobre Polonia para que llegue a un acuerdo sobre Alemania. Los diarios comentan con general aprobación la manera en que se conduce Polonia en la presente "guerra de nervios".

Aunque la declaración que Mr. Chamberlain debe hacer en la Cámara de los Comunes ocupa el mayor y principal espacio de las informaciones, el diario "The Times" anota editorialmente la reanudación, "sin resultados todavía", de las negociaciones anglosoviéticas. El órgano de referencia, que tiene estrecho contacto con el gobierno, señala la garantía de los estados bálticos, que éstos no quieren pero que Rusia exige, como el obstáculo que bloquea la concertación del pacto, añadiendo:

"Aun en el caso de que resulte imposible cubrir en forma satisfactoria toda concebible contingencia, todavía quedará espacio suficiente para la concertación de un pacto tripartito de ayuda mutua entre la Unión Soviética, Francia y Gran Bretaña, asunto sobre el cual las tres países se entiende que han estado de acuerdo durante todas las extensas negociaciones; también habría espacio para una declaración conjunta sobre el tema de extender, tan pronto como sea posible, la ayuda de las tres potencias a cualquier Estado contiguo a ellas o a Alemania, en el caso de que el o los estados en cuestión la requirieran".

Trillizos en el Hospital Pirovano

UN NUEVO CASO de fecundidad extraordinaria se ha producido hoy en esta capital, en la sala de Maternidad del hospital Pirovano. La señora María Musico de Mazzuca dió a luz en efecto, los tres hermosos criaturas con que aparece en esta foto. Como en los casos anteriores, se trata de una señora humilde, esposa de un obrero de la administración nacional . . .

María Musico de Mazzuca, argentina, de 35 años, casada, es la madre de los trillizos. Con su esposo, Juan Mazzuca, y tres hijitos de ambos, se domicilian en la casa de la calle Urquiza 3838, de Florida, partido de Vicente López.

Se trata de un hogar proletario. Mazzuca trabaja de suplente en los FFEE., percibiendo jornales que no alcanzan a 100 pesos mensuales.

La señora de Mazzuca desde el 4 de junio, se hallaba bajo la atención del profesor doctor Rojas, del hospital Pirovano, ingresando a la maternidad el día 1o. del mes en curso.

Ayer, a la una hora, se produjo el alumbramiento que estuvo a cargo del clínico médico y que se llevó a cabo con toda felicidad.

La madre dió a luz a tres hermosas criaturas, que han sido anotadas en los registros del establecimiento con los nombres de Ofelia Elsa, María Angélica y Elda Susana.

Tanto la señora de Mazzuca como las tres criaturas, gozan de perfecta salud. Las nenas son las mimadas del personal del establecimiento, que las considera verdaderas mascotas.

Fiel reflejo

El cutis refleja en forma de granos, sarpullidos y otras afecciones, las irregularidades en el funcionamiento intestinal.
Solucione cómodamente su estreñimiento con la

Vaselina Líquida
ANODIA

Esta Vaselina absolutamente pura, es el lubrificante más eficaz del intestino, pues lo regulariza y logra una función natural sin crear hábito. Destilada y rectificada para uso medicinal, la Vaselina Líquida Anodia no tiene olor ni sabor.
Botellas de 1/4, 1/2 y 1 litro
En todas las farmacias y en la

Franco-Inglesa
La mayor farmacia del mundo
Sarmiento y Florida — Buenos Aires

Le preocupa esa mancha señora?

Para sacar manchas de guantes, carteras, sombreros, vestidos, y de cualquier otra prenda que requiera una limpieza a fondo se recomienda la Neo Bencina.

Neo Bencina es un poderoso disolvente de las manchas de grasa haciéndolas desaparecer sin dejar aureola ni olor. Es absolutamente neutra, pués no daña, no quema ni decolora los tejidos

Neo Bencina no es inflamable ni explosiva, al contrario, apaga el fuego.

Frasco mediano: a $ 0.90 Frasco grande: a $ 1.50

En todas las farmacias, almacenes y ferreterías.

Neo Bencina
(Sacamanchas ideal)

Brindamos a la generación actual de fumadores, el cigarrillo habano supremo de otras épocas.

MARCA LIBRE

ORIGINALES

Obsequiamos una infinidad de novedosos artículos, de extraordinario interés para el fumador y su hogar.

20-30 y 35 ctvs.

adv.

FIEBRE GRIPAL!

RAPIDO... TOME INSTANTINA!

Detenga esa gripe! Combátala con Instantina. Es lo mejor que Vd. puede tomar a la espera de su médico.

Instantina es el gran producto Bayer, preparado especialmente contra resfríos y gripe. Disminuye la fiebre, hace desaparecer los escalofríos y alivia el dolor de cabeza y malestar general.

La caja de 10 tabletas en celofán, 0.70
El carnet de 4 tabletas en celofán, 0.30

BAYER

Instantina
CONTRA RESFRIOS, DOLORES Y GRIPE

El C. D. Apoyará la Gestión de CRITICA en Pro de los Humildes

"Ni el Lugar Para Caerse Muerto y Descansar en Paz"

SI el texto popular tiene la propiedad del espejo para reproducir la imagen de una situación, nunca más a tono el caso que nos ocupa, para recordar ese don de trasladó.

Es frecuente en el repertorio popular, exaltando la estado de miseria de extrema economía — sinónimos de impotencia— registrar esta expresión:

"Soy tan pobre, que no tengo ni donde caerme muerto".

Si la metáfora reproducía con exageración la circunstancia los inspiradores de la ordenanza 9136 —que mañana será derogada— sancionando un triunfo resonante para la campaña de CRITICA que sostuvo sin inoperancia — se encargaron de demostrar lo contrario. Esto es, la excelitud matemática de la expresión popular.

¿Cómo? Impidiendo posee a los humildes las tumbas de sus muertos; oponiéndose a que los rindan en ellas el culto que les dictan sus sentimientos; condenando al fuego a los restos de sus pobres fallecidos, para decirlo con sus propias palabras, pretendiendo dotarlo de un referendo aun más repetorio e irritante, a la ya dicha expresión.

"No sólo se trataba de que al fin de la vida no tuvieran los pobres donde caerse muertos, sino que también carecieran de un pedazo de tierra para descansar en paz."

Los Artículos Modificatorios de la Ordenanza 9136, Sobre Inhumaciones se Derogarán

Serán Aprobadas en Cambio las Disposiciones Proyectadas por el Sector Radical

BASTO una campaña de cinco días —brioamente llevada por CRITICA contra la existencia de un privilegio que imponía su irritante influencia en base a un distingo económico al borde mismo de la muerte — para que la ordenanza 9136 que lo establecía, en sus artículos modificatorios del antiguo régimen de inhumaciones, suspendiera sus efectos.

Fueron suficientes cinco exposiciones de CRITICA inspiradas en el dolor de los humildes y de los desposeídos, para que el criterio que sostenía el privilegio se motivara de continuar apoyando las disposiciones combatidas.

Es que a través de nuestra discriminación, en la que se espejaba la irreprimible consternación popular, surgieron a la evidencia los atentados al sentimiento que se quería consumar:

1º. Se privaba al pueblo, el derecho de rendir culto a sus muertos.

2º. Se le impedía poseer la tumba de sus familiares.

3º. No se le permitía expresar, en el siempre tocante lenguaje de los símbolos consagrados por la tradición, la vicisitud sentimental acarreada por la pérdida de los que fueron suyos por los vínculos del afecto y de la sangre.

4º. Y en la alternativa que alcanzaba desde la arbitrariedad hasta la irreverencia, de la imponía en la actitud prevalente de una condena, la desaparición de los restos por la acción del fuego, o la inhumación de los mismos, en forma poco menos que anónima.

Con la legítima satisfacción inherente a la defensa de una buena causa, que otra vez se hace en forma tan íntima los sentimientos del alma popular, CRITICA puede adelantar que su prédica ha sido escuchada. Mañana, en su sesión del día, el Concejo Deliberante derogará los artículos modificatorios de la ordenanza 9136 y en su reemplazo, aprobará el proyecto presentado, en nombre del sector radical, por los concejales Rómulo Vinciguerra, Enrique Descalzo, Camilo Stanchina, Luis L. Eofil, Francisco Ravanal y Carlos Ayersa.

Reseña de la Arbitrariedad y de la Irreverencia

Una vez más y en forma sucinta, vamos a reseñar el régimen de arbitrariedad y de irreverencia, que sancionaba los artículos modificatorios de la ordenanza 9136, que el Concejo Deliberante, haciéndose eco del clamor popular, derogará en su sesión de mañana para aprobar, en su reemplazo, las disposiciones respetuosas del culto tradicional a la memoria de los muertos. He aquí los artículos vejatorios del sentimiento:

Art. 5º. Ordenanza 9136. — "Después de sancionada esta ordenanza queda prohibida la introducción al municipio de cadáveres con destino a las secciones de tierra de los cementerios municipales."

Esta disposición contenía dos aspectos igualmente irritantes para la sensibilidad de los humildes:

1 Establece la desigualdad entre el pudiente y el desposeído. El primero, como poco novela, puede inhumar a su familiar y rendirle el culto que le dicten sus sentimientos. No así el segundo, porque al no disponer de una bóveda, tampoco podrá sepultarlo en tierra, por ignorarlo el artículo a que nos venimos refiriendo.

2 Al impulso la Municipalidad lo coloca en esta situación: o crema los restos de su familiar o lo sepulta en un cementerio de provincia.

Es el caso de preguntarse:

a) ¿Puede la Municipalidad obligar, contra el rentir personal del fallecido, que en vida no compartía el criterio de la cremación a que los sobrevivientes condenen al fuego el cadáver?

b) Y en el segundo caso, el del residente en la capital, fallecido accidentalmente en la provincia, estando de paso por cualquier localidad del interior, cuando sobreviene el deceso, ¿es tolerable a los sentimientos que la Municipalidad imponga este sepultado en un cementerio alejado del lugar de residencia de los familiares del estado?

El tema de la cremación, está ya ampliamente debatido, a la luz de la filosofía, de la higiene y de la religión. Y en todos los casos, la adaptación del sistema, se ha dejado librado a la preferencia personal. Tan es así, que las sociedades que postulan el sistema sólo lo aplican en los casos en que el estado, en vida, haya expresado bajo firma, su deseo de que se les de ese fin a sus restos, en ocasión de la muerte.

Se trata, como puede verse, de un acto puramente personal y espontáneo. Ante la imposición de la Municipalidad, cabe esta reflexión:

—¿Qué valor tiene la voluntad póstuma que siempre ha sido respetada de una persona, que en el lecho de muerte o en un instrumento público haya dejado expresamente consignado su deseo de que sus restos no se conduzcan al fuego?

Como se infiere, la situación provocada por el plan municipal de dolor familiar, no resiste el análisis.

La odisea de un cadáver

Vamos a citar un solo hecho concreto. Se refiere al caso del cadáver del niño Prometeo Ramos. Fallecido accidentalmente en Saladillo, provincia de Buenos Aires, el 27 de mayo de 1939. Como es natural, estaba en vigencia el artículo 5º, según el cual, dicho menor, no podía ser sepultado en tierra, en el cementerio de la capital. Sus familiares, hasta le fecha, no han consentido, siquiera los restos, aparte de la prohibición aludida, porque:

1º. Como el ataúd no tiene caja metálica no ha podido ser inhumado, en bóveda, nicho o panteón.

2º. No puede ser llevada a depósito, por la misma razón.

3º. No puede ser trasladado de la capital al interior, para recibir sepultura, por el estado actual de los restos.

Cementerio de Campo de Batalla

1. ORDENANZA 9136, que mañana derogará el Concejo Deliberante, establecía, entre otras disposiciones irreverentes, esta forma de sepultura anónima para los humildes. La superficie de las tumbas debían estar enterradas de césped, no se fijaba delimitación de espacio entre sí, no sendaliza la imposición de placas, ni el tributo de un ramo de flores. Vale decir, que los tumbas de los humildes, conferirían reposo de sus dendas, el espacio de un cementerio erigido apresuradamente a los caídos en un campo de batalla.

Y ocurre, que a pesar de una resolución del Concejo Deliberante que ordena se le dé sepultura, se encuentra ahora en el frigorífico del crematorio del cementerio del Oeste.

Este es el único arbitrio que se ha encontrado, para resaltar un artículo irreverente de la ordenanza que será derogada mañana.

Choca este respeto a la letra de una disposición, cuando, para ello, no se tiene ningúno para los restos mortales de un niño. Han pasado 40 días. y el cadáver insepulto, permanece en las cámaras de un frigorífico.

Contra los símbolos afectivos

El artículo 1o. del reglamento de la Ordenanza 9136 establece:

"En las sepulturas de los cementerios del Oeste y de Flores, se autorizará la colocación de los cuatro modelos de monumentos aprobados por la Municipalidad".

Y el artículo 4 del mismo reglamento, complementario del anterior, se estatuye:

"El resto de la sepultura será cubierta por una alfombra de césped sin ninguna clase de adornos, macetas floreros, plantas, etc.

En el decreto interno 531 D. de 1939, de la Dirección General de Cementerios, se establece:

"En los jardines simples que llevan división reglamentaria, no es obligatorio, hasta nueva orden, sacar la cruz que existía en las sepulturas.

En el artículo 5a. del reglamento en mención se impone:

"Solamente se permitirá la colocación de placas de homenaje cuando éstas expresen un sentir colectivo, es decir, de un grupo determinado de amigos, compañeros, alumnos, etc".

Y finalmente, en el artículo 13, excluye otros símbolos, de acuerdo al texto que reproducimos:

"Tampoco se permite adicar fotografías, bustos o figuras de bronce en los monumentos".

Del texto de cada uno de los artículos que hemos transcripto se infiere claramente que la ordenanza que mañana derogará el Concejo Deliberante, trataba con irreverencia un inaudito plan al dolor familiar, que en modo alguno podía expresarse de ninguna manera espontáneamente.

Reconstruando en indigalde que la ordenanza cuya vigencia radicará mañana, imponía a los humildes esta situación hiriente:

1o. Por los artículos 1o. y 4o. del reglamento se excluye la cruz por cuanto los que no pueden costear uno de los cuatro monumentos aprobados por la Municipalidad, no podrán adinmo colocar sobre la sepultura ninguna clase de símbolos. Y el decreto reglamentario admite únicamente la cruz sólo hasta nueva orden.

2o. El mismo artículo 4o. impone la tumba revestida de césped y prohibe la imposición de floreros, macetas, y plantas, (Estas tumbas están destinadas a formar el cementerio-parque).

3o. El artículo 5o. elimina el homenaje familiar, porque prohibe la imposición de placas conmemorativas.

4o. El artículo 13o. no autoriza las fotografías, bustos o figuras de bronce.

5o. El artículo 8o. de la ordenanza 9136, autoriza las renovaciones de los arrendamientos por dos años, al precio de 150 pesos, que es otra forma, por la omisión del precio, de impedir el culto a los muertos.

De modo que los humildes, en virtud de las disposiciones prohibitivas, debían cremar sus muertos; aceptar un monumento standard, a cuya manifestación de significado, contribuye la Municipalidad prohibiendo en él los símbolos afectivos — en el problemático caso de que los familiares dispongan de una suma no menor de 100 pesos — o finalmente, conformarse con que los restos reposen en forma anónima, bajo una alfombra de pasto huérfano de todo símbolo, sin fotografías, sin flores, sin placas y en cualquier momento, hasta sin cruz.

A lo que todavía viene a agregarse, que por la característica de la zamboa que se cultivará en la superficie, las tumbas no estarán delimitadas, ni será posible ninguna señalación de espacio. Vale decir que el dolor de los humildes, deberá conformarse con admitir que aun muertos, reposen anónimamente en un cementerio, que sugerirá dos parecidos, ante ela irreparable uniformidad del conjunto; el de un Tiedd desierto, o el de un cementerio más alegórico que real, similar al que apresuradamente, se erige a los caídos en un campo de batalla.

La reivindicación del sentimiento popular

Contra este régimen de privilegio y de irreverencia, se levanta la voz de CRITICA, y contra él, el Concejo Deliberante, haciéndose eco del clamor popular por intermedio del sector radical, derogará los artículos combatidos. A la vez, como una reivindicación del sentimiento popular herido, en la sesión de mañana se aprobarán las disposiciones que permitirán a los humildes rendir culto a sus muertos.

Vale decir que a partir de mañana se retrotrae a la práctica el tradicional régimen de inhumaciones. lo que significa:

1 Autorizase la libre introducción de cadáveres en los cementerios del Oeste y de Flores.

2 Se podrá construir cualquier clase de monumentos recordatorios.

3 Está permitida la imposición de símbolos afectivos en las tumbas.

4 No se prohibe placas, plantas ni flores.

5 Se rebajan los derechos de renovación de sepulturas, de 75 pesos anuales a 4 pesos, por igual término de tiempo.

6 Y finalmente, no se impone la cremación obligatoria, como regía hasta el presente.

Estigarribia Llegó a la Asunción

Se le Tributó una Recepción Extraordinaria

ASUNCION, 10 (Associated Press). — A pesar de la lluvia toda la población se lanzó a las calles para esperar la llegada del general Félix Estigarribia, presentando la ciudad un aspecto inusitado por su extraordinario movimiento.

Las tropas del ejército y marina están apostadas frente al puerto y a la larga de la calle Palma, por donde pasará el general Estigarribia y la comitiva que lo acompañará hasta su domicilio. En el puerto se halla presente el presidente de la República, don Félix Paiva, en compañía de todos los ministros, del intendente municipal de Asunción, parlamentarios, dirigentes del partido liberal y el clero nacional. Se hallan presentes también los representantes diplomáticos en Asunción y numerosos militares. Una enorme muchedumbre de millares de personas se agolpa en las proximidades del puerto y a lo largo del trayecto que recorrerá el presidente electo, general Estigarribia. Varias bandas de música ejecutan piezas nacionales.

La expectativa, grande de por sí, crece por momentos, pues se sabe que la cañonera argentina Paraná se halla ocasionamente a 30 minutos de Asunción.

Están presentes también en el puerto, representantes de la Cámara de Comercio y asociaciones extranjeras, como así también escolares y boy scouts.

Ovacionaron al viajero

ASUNCION, 10 (Associated Press) — Desde el momento en que hicieron su entrada en la bahía de Asunción la cañonera Paraná, escoltada por la cañonera Humaitá, todos los barcos surtos en la bahía, y las fábricas de la ciudad, hicieron oir sus sirenas. El público tomó los cordones policiales e irrumpió en el edificio de la Aduana, repitiéndose las demostraciones de entusiasmo.

En el momento del arribo de las naves de guerra, ambas completamente empavesadas, mientras las sirenas comenzaban sonando en el espacio, el público ovacionaba al viajero.

El Sr. Heritier no Quiso Reconocer Ayer las Credenciales Otorgadas a los Periodistas por el M. de Guerra

EL inspector general de la Policía, comisario Florencio Heritier, dió ayer durante la realización de la parada naval y militar en la avenida Alvear, una nota de poco comedimiento. Esto no es nuevo en él, pero esta vez reclama el comentario periodístico.

Sabido es que el Ministerio de Guerra, encargado de la organización del desfile, que se caracteriza por su brillante desarrollo, había provisto a los representantes de los diarios de credenciales especiales destinadas a facilitar el desempeño de sus tareas informativas. La buena intención que la creación de esas credenciales especiales significaba, fué lamentablemente desvirtuada en la práctica por una extraña resolución del jefe de las fuerzas policiales, señor Heritier, desconociendo el valor de aquellas. Cronistas y fotógrafos fueron tratados sin ninguna consideración, y los empleados policiales, fejos de acatar las autorizaciones firmadas por el coronel Víctor Majó, los obligaron a retirarse a más de 150 metros del lugar en que se hallaba instalado el palco presidencial, alejándoles a empellones.

El inspector general de la Policía, convertido de tal modo en supervisor de las órdenes del Ministerio de Guerra, fiscalizó personalmente la forma en que se cumplían las órdenes destinadas a obstaculizar la labor de los representantes de la prensa metropolitana que, como supondrá el lector, debieron esperar con ingenuea diligencia el inesperado obstáculo que quitaba valor a lo que todos, menos el comisario Heritier, consideramos un documento serio.

Esta tarde, los reporteros gráficos concurrirán a la Presidencia de la República a fin de gestionar una audiencia al primer magistrado, Dr. Ortiz, a quien informarán sobre la desagradable incidencia producida, solicitando la realización de una investigación al respecto. Sabemos, por otra parte, que el Ministerio de Guerra han llegado notas de los órganos de la prensa metropolitana en las que se alude a las dificultades que la policía puso a lo que debió ser normal u-

FLORENCIO HERITIER

ren de los informadores y fotógrafos si no hubiese intervenido para impedirlo el poco comedido señor Florencio Heritier.

PICAZON

Por mucho que sea el tiempo que ha hayas estado sufriendo picazón a causa de eczema u otras erupciones, unas aplicaciones del altamente sanativo ungüento Kinzel harán cesar la terrible picazón y malestar, y después de pocos días de untarse el ungüento desaparecerán la erupción y la supuración, y la piel quedará sana, limpia y lozna. Durante muchos años el ungüento Kinzel ha proporcionado bienestar a millares de personas que sufrían de llagas rebeldes, herpes, eczema y otras erupciones de la piel. Los ingredientes de este remedio son altamente sanativos y calmantes y nunca dejan de producir su buen efecto. Bastará usar un tarro para convencerse. De venta en todas las farmacias.

DIVORCIO
ABSOLUTO EN EL EXTRANJERO
Rapido - Reserva - Garantía
CONSULTAS GRATIS
Dr. GASTON GUILBAUD
570 - ESMERALDA - 582

Su radio funciona mal porque sus válvulas viejas deben ir al hospital... ¡Con nuevas válvulas Philips andará fenomenal!

El Dr. PEP, médico de la radio dice

EXIJALAS AL AGENTE PHILIPS DE SU LOCALIDAD

VERDADERAS MULTITUDES ACUDEN DIARIAMENTE AL 2º GRAN REMATE FERIA CARLOTA para aprovechar miles de ofertas como estas

ELEGANTE ZAPATO para señora, en gamuza o calcilú. Tu raya, modelo de gran moda, valían $ 5.90 — 3.90

BOLSA DE GOMA para playa, muy reforzada, tapón de bronce, con cerrojo. 1 litro, $ 0.95; 2 litros $ 1.50; 3 litros $ 2.00 — 0.65

BOTELLAS en cinco colores para cerveza, vino, agua, etc. — 1.50

PINOS ZAPATOS para niños en becerrillo, colores y con doble capellada y vista, en cuero y gamuza, suela intermedia, del 24 al 34. Tamaños 24 al 29, $ 3.75; del 30 al 34 — 1.90

ZAPATOS 106 LLEVITA para hombre, de la reconocida marca "LANGOSTA" con entretapa de cuero, plantillitas, fondo impermeabilizado. Tamaños 38 al 45, valían $ 3.90. Remataremos en ocasión — 1.95

CHAMPIONES para niños, en gamuza blanca y lona, con suela de goma, de calidad, con cierre de cremallera. Tallas 12 al 18 — 2.85

VESTIDOS para niñas, en gamuza blanca y lona, con suela de goma, de calidad con cierre de cremallera con aseta. Tallas 12 al 18 — 1.95

ZAPATO DE ABRIGO para señora, en gamuza, interior sedería felt, modelo piratas y tronco, con suela y tacos bajos. Grado, varios colores surtidos en stock. Todos los tamaños, valían $ 6.90 — 2.50

BOTINES Lido de Charol en PIGNOLO SOLTAR, de dacón, con lados de seda, colores surtidos. Talles 35 al 39 — 2.85

PULLOVERS para HOMBRE, en tricot cerrado, de invierno, con cuello, todos los colores. Talles 44 al 54 — 5.50

ZAPATO para niño, en lona blanca, con punta de cuero, suela de goma, de calidad, con cierre de cremallera. Tallas 26 al 34 — 0.95

CANAS MURCIO para tejer en modelos grandes, todos los colores — 3.50

PAÑUELOS DE SEDA de gran calidad, con dobladillo en cuatro costuras, en todos los tamaños y colores y combinaciones extraordinarias — 1.25

CAMISETAS de algodón, con cuello y vista, en todos los colores y tamaños — 1.95

ZAPATO para niño, en lona blanca, con punta de cuero, suela de goma, de calidad, con cierre de cremallera. Tallas 26 al 34 — 0.95

TAPALAS TEX para señora, en elástico doble de seda con 4 lizas, al 30, 35, 40 y 45 valían $ 5.90. Remataremos — 2.95

CORSETS MODLEY DRESS, de doble velocidad, para señora, de 55, 60 y 65, por 60 y 65 pesos; por 20 y 25, por 10 y 15 — 15.90

PURA LANA para tejer, en todos los colores — 1.95

VESTIDO para niñas, de gamuza lisa y lana, con cierre, suela de goma, talles 2 a 6, valían $ 3.90 — 2.95

MANTELES para señora, en lino, en negro, punto festonado, muy bordado a mano con efectos en lino, color blanco, rosa y celeste. Tallas 32 al 54 — 2.95

PANTALONES para niños, en lana para tejer, muy abrigados, con alamares y todo elástico en cintos de seda. Tallas 2 al 14, valían $ 3.90 — 2.95

PANTALONES DE INVIERNO, de lana para tejer, con alamares y todo elástico en cintos de seda. Tallas 2 al 14, valían $ 3.90 — 2.95

ADQUIRAN IMPORTE Y FIELA. RECLAMOS ENVIOS A ESPAÑA

CASA Samola
DONDE SE VISTE CARLOTA
BARTOLOME MITRE 1360

En Italia Aplicarán Pena de Muerte por Hacer Contrabando en Divisas

ROMA, 10 (Havas). — Acaba de ser presentado en la secretaría de la Cámara de los Fascios y Corporaciones, un proyecto de ley imponiendo la pena de muerte cuando se hubieran producido casos graves de contrabando de divisas.

De acuerdo con los considerandos del citado proyecto, podrán ser castigados con la pena de muerte las personas que habrían sido investigadas desde el extranjero con "el propósito de perjudicar gravemente la economía italiana".

2 VECES BUENA
2 VECES BUENA
MANTECA TULIPAN PASTEURIZADA
ELOWSON Y WESTEL
MANTECA TULIPAN
porque: esta "Pasteurizada y se elabora diariamente con cremas frescas"
Exposición 1939 Sociedad Rural Argentina

CASA ESCASANY
continúa con gran éxito su clásica temporada de
Grandes Rebajas

Con ORO 18 kilates cuero marroquí, con estuche y grabado, $ 7.50

CREACION Aros CLIPS decorativos en 3 colores, $ 0.95

GRAN FANTASIA CROMADO con piedras blancas, $ 1.75

LUMINOSO con DESPERTADOR, madera lustrada, 11 por 9 cms. $ 5.50

SUIZO con RUBIES todo CROMADO, $ 9.50

LAPIDADO SUIZO, todo cromado, con medallita, $ 10.50

LAPIDADO Cromado, suizo, $ 9.90

ORO 18 kts. plata platinada ZAFIROS BLANCOS, $ 8.90

Luminoso todo cromado, ANCORA $ 14.-

Escudo ORO 18 kts. iniciales grabadas, PLUMA de ORO, $ 7.-

Brillante PLATINO oro 18 kilates, $ 23.50

Brillante PLATINO oro 18 kilates, el juego, $ 38.-

Brillantes PLATINO oro 18 kilates, el juego, $ 75.-

Diamantes PLATINO oro 18 kilates y AGUA MARINA, $ 21.50

Diamante ORO GARANTIDO y nácar, estuche capilla, fondo alegórico, $ 9.75

Atendemos pedidos por CONTRA REEMBOLSO Postal o Villalonga

JOYERIA CASA ESCASANY RELOJERIA
Perú y Rivadavia. Sucursales: Suipacha 217 y Av. de Mayo 1165. Bs. As.
ROSARIO - TUCUMAN - BAHIA BLANCA - MAR DEL PLATA

Contamos con los más modernos talleres para el arreglo de RELOJES Y ALHAJAS

ORO 18 kts. plata platinada ZAFIROS blancos y azules, $ 18.-

Chocaron Dos Autos en Escocia: 3 muertos

LONDRES, 10 (Havas). — Un auto de excursión que se dirigía a Carlisle (Escocia) chocó con un camión cerca de Galgate, incendiándose.

A consecuencia del accidente resultaron muertos tres pasajeros del auto de excursión y heridos de gravedad otros 10.

Los tres muertos no fueron identificados. El estado de los heridos es crítico.

Ambicionan la Muralla Roja de Danzig

Las Tropas Polacas Montan Guardia Controlando el Vistula

Por ALVIN STEINKOPF
(Correspondencia especial para CRITICA)

DANZIG, 10 (Asociated Press). — Westerplatte es una porción de tierra llana y montuosa, de algunos cientos de metros de largo, situada, casi por completo, frente a la comuna de Nuefahrwasser, distrito de la Ciudad Libre, donde el líder nazi Albert Forster pronunció uno de los discursos en que desafió estrucendosamente a Polonia. Westerplatte es el corazón del territorio de la Ciudad Libre, pero Polonia lo ocupa en virtud de la concesión obtenida de la Sociedad de las Naciones, y es su característica más visible la larga muralla roja del puerto, en cuyo lope las tropas polacas montan guardia. Los soldados y la muralla roja son la más completa evidencia para Danzig que Polonia controla la desembocadura del río Vistula.

Ahora parece ser que los estrategas nazis se esfuerzan para quitar la bandera roja de la muralla roja. El líder del partido nazi de Danzig, Albert Forster, dijo a los miembros del partido que "quedaba librado a ellos el demostrar al mundo que eso es un puerto alemán". Agregó: "Eso — refiriéndose a Westerplatte — es territorio prohibido para vosotros. No suponemos conocer lo que sucede allí, pero puedo asegurarles que todo lo que sucede es vigilado con avizora atención por vuestros dirigentes, y puedo decirles que la condición de Westerplatte debe cambiarse".

El líder nazi no se extendió acerca de "qué sucede" detrás de la muralla roja, pero cualquier hombre a mitad de Danzig dice a los visitantes que Polonia ha almacenado gran cantidad de municiones en esa llanura portuaria.

Un dirigente nazi dice que Westerplatte es un "vertedero de pólvora" y que "estando tan próximo, en caso de una explosión, todas las ventanas de Danzig temblarían". Pueblo, muchos de los ciudadanos de la Ciudad Libre temen que la voladura de esa depósito sea el último acto de los polacos en el caso de que sus fuerzas militares se vieran obligadas a abandonar esa posición estratégica.

Escribe MARIO MARIANI

★ ¿Qué Significa la Revolución Francesa? ★

EL alcance y la resonancia de la Revolución Francesa no se explican por lo que consiguió, pues fué un fracaso. Desviada desde su comienzo por las luchas personales entre los jefes, se transformó en un duelo a muerte entre fanáticos y hombres y, estableció el principio de Saint Just: "morir no es nada con tal que la revolución triunfe", reconocido el triunfo de la revolución sólo con la muerte de todos sus enemigos y, después, de los tibios y, luego, de los corruptos, instaurado el Terror y el Comité de Salud Pública, el afán de todos los mejores se tornó matar para no morir, hacer caer cabezas para salvar la propia.

En este estado de espíritu, la obra constructiva y legislativa de la República no podía ser fértil. La Revolución vale por lo que destruyó, no por lo que edificó. También Inglaterra había degollado a un rey, pero no había degollado a la realeza. La Revolución Francesa decapitó definitivamente a la realeza y la tiranía. Lo que sobrevivió de las instituciones monárquicas y absolutistas, que habían resistido siglos y milenios de historia, fué un fantasma y un compromiso. Las monarquías constitucionales sujetan al rey a la soberanía popular, a la voluntad del pueblo expresada por el sufragio. Y tan duradera había sido la conquista de la soberanía popular que ni la gloria militar de Napoleón, ni los restauradores, ni el golpe de Estado del 52 pudieron hacer resurgir el prestigio de la realeza, que la Revolución había enterrado para siempre jamás y que la Gran Guerra logró hacer de casi toda Europa.

Sólo la espantosa decadencia de la postguerra pudo hacer revivir el absolutismo sin la realeza y dar todos los poderes, robados al pueblo, a unos demagogos surgidos de los bajos fondos. Pero el hecho mismo de encarnaliza el absolutismo, de desarbitrizar el poder y la autoridad, confundidos a la ignorancia y al lodo, prepara el segundo entierro, más definitivo que el primero, porque será el entierro de la autoridad en todas sus formas y cualquiera sea el hombre y la alcurnia de quien quiera representarlos.

* * *

Las dos cabezas más fuertes de la Revolución, las dos mentalidades más constructivas, eran Saint Just y Robespierre. Danton era un tribuno y un orador; Condorcet, Anacarsis Clotz, Hebert, eran aún la filosofía de la Enciclopedia, el siglo XVIII, incapaces, por otro lado, de acción; los girondinos eran reformistas y federalistas, sentimentales y románticos.

Saint Just formula la doctrina del Robespierismo, absorbida en las largas tertulias de casa Duplay, entre David, Buonarrotti, Le Bas, Gerard, escuchando, distraído, con los grandes ojos azules, fríos, perdidos en un ensueño de amor, acariciando la mano de Enriqueta Le Bas. La formula en el proceso contra el rey, en el proceso contra Danton, en sus discursos sobre la economía de la República y sobre la constitución del ejército republicano y la función de los representantes de la Asamblea en el ejército, la formula en "Instituciones republicanas", con una clarividencia asombrosa en un joven de veintisiete años. Y sobre todo con una oratoria que no tiene la violencia del odio de Marat, ni los relámpagos y los resplandores de la retórica de Danton, pero que posee otro más terrible y más decisivo: la fría y cortante dialéctica de la guillotina. "La República es una e indivisible" — es la condena de los girondinos. — "La República es implacable" — es la condena de Desmoulins, de Danton y de todos los dantonistas que piden la "ley de clemencia". — "La República reconoce al Ser Supremo, y está — la payasada religiosa del jesuita Robespierre, que lo pone contra el ateísmo y el clasicismo, pretexto para liberticidar de Danton, por el miedo de que Danton enviase el Comité al cadalso —, constituirá la verdadera prisión de la Revolución. Saint Just es un místico de buena fe: había estudiado en un colegio de oratorianos; pero no se habría dejado arrastrar a la condena de Danton sin el miedo del informe de Robespierre. Robespierre lo empujó a asesinar a Danton y, con su inacción incomprensible, lo arrastró también, consigo, al patíbulo. Cuando la Comuna los había liberado, y el pueblo ya insurgía para defenderlos, Robespierre perdió dos horas de tiempo, en que se jugaba la vida, en reflexionar sobre la legalidad de la rebelda en la Convención.

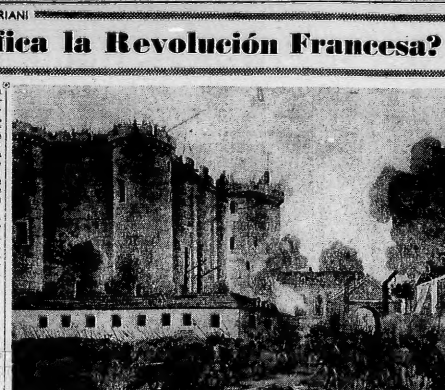

DESPUES de cuatro horas de sitio, apareció sobre los bastiones de la Bastilla, la bandera blanca. El gobernador de la prisión fuerte Jordan de Launay, se entregaba a la Revolución

Con esto selló su destino y el destino de la revolución.

Cuando la cabeza rubia, rizada, de Saint Just cae bajo la cuchilla, el 9 de Termidor, la revolución ha terminado; se inicia la contrarrevolución, la especulación, la corrupción; el reino de Barras, que preparará el trono a Napoleón.

Se recuerda que un día en que Saint Just trabajaba en el Comité de Salud Pública le presentaron un proyecto de un ingeniero de artillería para restaurar las fortificaciones de Marsella. Echó una mirada distraída de sus grandes ojos azules al informe y a la firma: Napoleón Bonaparte. El teniente tenía entonces veinticinco años.

Si Saint Just hubiese sobrevivido a la formenta del Terror habría hecho fusilar, tranquilamente, a Bonaparte, frente a la tropa formada, como hacía con los oficiales del ejército del Rin. Y la República se habría salvado y la historia habría tomado otro rumbo.

* * *

Aunque nos parezca grande, el mundo es pequeño; y era pequeño también en el tiempo en que no existían transatlánticos de vapor con ocenta kilometros por hora de velocidad, ni ferrocarriles, ni tampoco aeroplanos.

Mientras Saint Just era comisionado del Comité de Salud Pública cerca de los ejércitos del Norte, mundo encerrado, por el desarrollo general que le mandaba, Este general, que se salvó milagrosamente del Terror y permaneció en las mazmorras francesas hasta el 95, se llamaba Francisco de Miranda, nacido en Caracas de un padre canario y de una madre venezolana. Extraño tipo de aventurero y de conspirador, figura romántica y novelesca, cuya vida parece surgir de un poema de Byron o de un cuento de Chateaubriand. Desde su infancia había conocido la pugna entre los criollos, los hijos de la tierra, los altivos "mantuanos" caraqueños, y los españoles advenedizos; emigró, pasó a la península, compró una capitanía en ocho mil pesos y se entregó por completo a la vida militar. Combatió en Africa, en Cuba, y allí empezó la enmarañada carrera de intrigas que llenan su enigmática existencia. Tomó parte en la guerra de independencia de los Estados Unidos, y allí tal vez conoció a La Fayette y a Wáshington. Pasó de los Estados Unidos a Inglaterra, viajó por Europa y Oriente, fué favorito de la emperatriz de Rusia, y, al estallido de la Revolución Francesa, lo encontramos general de las "sanciotta" y favorito de Dumouriez.

Amaba los libros clásicos, griegos y latinos, como todos los jacobinos que remedaban los gestos de Bruto y la oratoria de Cicerón. Sus cenas, en Belleville — París — y en Carlton Street — Londres —, eran mieses.

La correspondencia de este agitador activísimo, se extendía a toda Europa, a los Estados Unidos y a todas las capitales de los virreinatos americanos; le conocían y le escribían los hombres más notables del tiempo: Carlos VIII, Wáshington, Pitt, Napoleón, Adams, Cochrane, Hamilton, Floridablanca, Paine, Bentham, Wilberforce. Algunos lo odiaban, otros lo tenían por un intrigante peligroso. Pero su entusiasmo, su elocuencia, su tenacidad, sus planes, su obstinación, tuvieron una influencia sobre el destino de la América del Sur que no se ha estudiado aún bastante y que fué, sin duda, indeclinable.

Las relaciones y el intercambio ideológico entre Europa y América, que formó las grandes democracias americanas, acaso hay únicas herederas de la tradición democrática mundial, que deberán defender, frente al derrumbe de Europa, estas relaciones, se eliran en pocos nombres: Wáshington, La Fayette, Franklyn, Miranda, Alvear, San Martín.

No son los planes del precursor venezolano que influyen en la historia de la América del Sur, ni su desembarco en Venezuela; la importancia de este hombre extraordinario se cifra en el hecho de haber formado la mentalidad excepcionalísima de Simón Bolívar, de Nariño y de O'Higgins. Mentalidad revolucionaria que era un eco de las conversaciones con Saint Just, en las noches de vivacs en los ejércitos del Rin.

MARIO MARIANI.

Mañana publicaremos el tercer artículo

UN MANOJO DE NERVIOS

A causa de su exceso de ácido úrico la vida es la hacía insoportable

No conocía momento de tranquilidad... Siempre de mal humor, nerviosa — Sus amigos poco a poco la dejaron a no haber porque su carácter se hacía intolerable. Posiblemente esos "nervios" se deben simplemente al mal funcionamiento de los riñones. Estos órganos están encargados de filtrar la sangre y liberarla de todas las impurezas. Cuando fallan, los residuos tóxicos y especialmente el ácido úrico, pasan a la sangre, que se carga así de sustancias venenosas. No es enorme Ud. a acusar a veces de esta manera. Para sentirse sana y dueña de sí misma es preciso limpiar los riñones de esas toxinas y devolverles su funcionamiento normal.

Las Píldoras Doddi para los riñones actúan más rápidamente — y cuestan menos. Si Ud. sufre de un exceso de ácido úrico, dolor de cintura, dolor de cabeza, reumatismo, pérdida de energía, dolor en las piernas, o insomnio, tome Píldoras Doddi para los riñones y la vejiga hoy mismo. Solamente 70 cvos. — en el frasco económico de 40 píldoras a 1 Ldo. ¡Por qué pagar más!

Sublevóse en Quito un Batallón

Despachos Posteriores Dicen que Depuso las Armas

GUAYAQUIL, 10 (Associated Press). — Noticias no confirmadas procedentes de Quito, informan que el batallón "Andinas de Cayambe" se sublevó esta madrugada. En esta capital hay absoluta tranquilidad.

Depusieron su actitud

GUAYAQUIL, 10 (Associated Press). — Se ha confirmado la insubordinación del batallón Andinas de Cayambe en Quito, pero después de dos horas, depusieron su actitud. Se efectuaron algunas detenciones.

Los Círculos Franceses mantienen el optimismo

CREEN QUE LA TRIPLE ALIANZA, BASADA EN EL PRINCIPIO DE LA AYUDA MUTUA, SERA CONCERTADA

Por JOSEPH RAVOTTO
(Correspondencia especial para CRITICA)

PARIS, 10 (United Press). — En los círculos diplomáticos, donde las negociaciones anglofrancesas con Rusia son seguidas con sumo interés, las personas bien informadas creen que la triple alianza, basada en el principio de ayuda mutua, será concertada en su eventualidad.

De confirmarse, ello significaría que Gran Bretaña y Francia están puestas a hacer más concesiones que hasta ahora. En la boca a boca, los gobiernos francés y británico están preparados para aceptar los Soviets en caso de agresión, pero si necesitan la ayuda mutua, otras partes contratantes se comprometerían a acudir en auxilio en caso de guerra. Empero, se cree que si Rusia amortiguase el pacto sus cláusulas, comprendería la indiscreción de consultas previas en caso de que los Soviets resultaran ir a la guerra, por lo que posiblemente se interprete como incidente fronterizo de poca importancia, o como cuestión de interés interno para un país vecino suyo.

Como el bloque anglofrancés produce suficientes pertrechos bélicos para equipar a sus fuerzas, así como a las fuerzas aéreas y eléreos polaco, turco y ruso, la apreciación de Berlín Rusia a un grado prominente, a jugar por las transmisiones radiotelefónicas hechas en inglés por el Reich, donde se acusa a Gran Bretaña de armar a toda Europa contra Hitler para destruir al nazismo.

En los círculos parisinos no se experimenta preocupación por esto adelante. Dícese que es la reacción natural. En algunos sectores hasta se sienten satisfaccion por la reina demostrada por los alemanes y creían que ella evidencia cierta impotencia de parte de los funcionarios. Bajo ciertas circunstancias ordinarias, dicen, Alemania no se molestaría en tomar parte activa, limitándose a desmentir sarcasmo.

Pese al sistema nazi de impedir que la propaganda extranjera llegue a los alemanes, se cree que en los hogares del Reich se reciben muchas de las transmisiones efectuadas desde el exterior con ese fin.

Regresó Daladier a París

Estudiará los Despachos Pesimistas de Moscú

PARIS, 10 (United Press). — El jefe de gobierno, señor Daladier, terminó su gira de pesca en el Concarneau y "un mañana llegó a la capital en un hidroavión para reanudar sus funciones.

El señor Daladier, como primer providencia, estudiará los despachos pesimistas recibidos de Moscú y hacia cambiará ideas con sus colaboradores a fin de hacer todos los preparativos para el Consejo de Ministros que se reunirá mañana por la mañana para examinar la situación.

Sugestión de Deat

PARIS, 10 (Associated Press). — M. Marcel Deat, ex ministro de aviación, en un artículo escrito para el diario "L'Oeuvre", sostiene que Francia y Gran Bretaña deberían ejercer "Sabia presión" sobre Polonia y Alemania para que estos dos valores realicen negociaciones sobre Danzig. El escritor dice:

"El gobierno británico parece pensar como yo, de que sería más inteligente y beneficioso para todos abrir negociaciones y no abrir el fuego".

LA COTIZACION DEL DOLAR

PARIS, 10 (United). — El dólar se cotizó a 37.74 francos y la libra esterlina a 176.72 francos.

EN SU NUEVO EDIFICIO Bmé. Mitre 871 (ENTRE SUIPACHA Y ESMERALDA)

LA CASA QUE VENDE MAS BARATO Las Filipinas Liquida

DURANTE LA LIQUIDACION CERRADO DE 12 A 14 HORAS

Las Ofertas y las Rebajas que desde HOY regirán en SASTRERIA y ARTICULOS para HOMBRE demuestran bien a las claras que no hay nada igual a la Liquidación de *Las Filipinas*.

CREDITOS Las Filipinas
¡AHORA ES EL MEJOR MOMENTO! para sacarle el mayor provecho. - SOLICITE UNO, AMPLIE O RENUEVE el que posea.
PIDA UN FORMULARIO POR TELEFONO 31 AVENIDA 0524

Sastrería de Medida
Con el fin de que nada quede sin su correspondiente rebaja en esta Liquidación, TODOS LOS SOBRETODOS, TRAJES o PERRAMUS DE MEDIDA, se ofrecen sobre los precios marcados, con un 30% DE DESCUENTO

Cover - Coats de verdadero género Covert-coat Inglés, impermeabilizados, gustos especiales y forrados en seda, para hombres. VALIAL $ 78.- EN LIQUIDACION $ 55

PANTALONES de Franela de Lana o de Casimir fantasía, para hombres, varios colores y gustos. VALIAN $ 9.90 y $ 8.90 EN LIQUIDACION $ 4.90

Lote de SOBRETODOS PIEL CASTOR PURA LANA, con forros seda, varios modelos, a $ 24.90

Camisetas o Calzoncillos con frisa, muy abrigados, para hombres. VALIAN $ 1.95 EN LIQUIDACION $ 1.25 cada prenda

ROMPEVIENTOS de grueso JERSEY con frisa, en variedad de colores para hombres. VALIAN $ 2.90. EN LIQUID. $ 1.90

SOMBREROS para hombres, conjunto de modelos de CASTOR en los colores más nuevos. VALIAN $ 10.90 y 12.90 EN LIQUIDACION $ 7.90

CAMISETAS DE PURA LANA para hombres, suave y de abrigo. VALIAN $ 4.50 EN LIQUIDACION $ 2.90

Lote de ZAPATOS finos, para hombres, varios modelos, materiales, con o sin tacos de goma. VALIAN $11.90. En Liquid., el par $ 6.90

CAMPERAS para hombres, de GAMUZA imitación, impermeabilizadas, con cierre automático, a prueba de frío, que VALIAN $ 12.90. EN LIQUIDACION ..... $ 6.90

AMBOS Forrados en Seda

con PANTALONES 29

Un gran lote de AMBOS con dos *Pantalones, Derechos a Crucados*, en CASIMIRES DE LANA, fantasía de moda, con formas de seda, que VALIAN $ 58.- y 48.-. EN LIQUIDACION, a $ 35.— y $ 28.—

LIQUIDACION 7.90

SACOS FUMOIR, gran variedad de modelos, gruesos y abrigados, en PURA LANA, con almaceno de seda, varios colores. VALIAN $ 11.90. EN LIQUIDACION ..... $ 7.90

LIQUIDACION 1.90 — PULLOVERS para niños, de grueso FELIBIDS FANTASIA de lana, varios colores. LIQUIDADOS: para 2 a 11 años, $ 1.25; de 3 a 7 años ..... $ 0.95

Lote de SOBRETODOS para niños, de grueso CASIMIRES PURA LANA, todo fantasía. LIQUIDADO: Meses Pura 11 a 14 años, $ 11.90 y 2 a 10 años ..... $ 9.90

TEJIDO PURA LANA — LIQUIDACION 0.95 — TEJIDOS DE LANA — CASIMIR PURA LANA — A ELEGIR $ 9.90

Un lote de PULLOVERS para hombres, de TEJIDOS DE LANA tipo "Mitre", y otros, todos los que valían $ 4.90. EN LIQUIDACION, a $ 1.90

PANTALONES DE HOMESPUN tipo inglés, todos forrados, para niños de 3 a 16 años. VALIAN $ 3.90. EN LIQUIDACION, pesos ..... $ 1.90

MAMELUCOS "BABY" de LANA FRISADA, varios colores, para niños de 1 a 4 años. VALIAN $ 4.50. EN LIQUIDACION ..... $ 2.90

AVIROS, para niños, de CASIMIR O FRANELA PURA LANA, varios tamaños, todos forrados, los que valían hasta $ 25.—. En Liquidación para niños 11-16, $ 11.50 y 8 a 10, $ 8.90

Las Filipinas - Bmé. Mitre 871 (ENTRE SUIPACHA Y ESMERALDA)

YO LO TOMO

dice IRENEO LEGUISAMO
El "látigo" más popular

"...porque GENIOL me quita el cansancio y el dolor de cabeza".

GENIOL
MILLONES DE PERSONAS LO TOMAN

EL 20 DE AGOSTO EN EL LUNA PARK
SE SORTEARAN LOS PREMIOS DEL GRAN CONCURSO 1939 del famoso
VINO TORO
Apresúrese a canjear sus tapitas y corchos
10 Tapitas o 10 corchos se canjean por un cupón
¡Y TODOS LOS CUPONES TIENEN PREMIOS!
Después del Sorteo, por cada 25 cupones no premiados, entregaremos una botella del Gran Oporto "Premiado" a una botella del imperable vino Garnacha.
S. A. BODEGAS Y VIÑEDOS GIOL
Paraguay 4902 esq. Godoy Cruz U. T. 71 PALERMO 9511 18

PROPALAM
CASAS de CANJE
Horario de 9 a 12 y de 15 a 20 horas.
● CAPITAL FEDERAL
CENTRO: Perfumería "ACERO", Perez y Cía. - Suipacha 14
CENTRO: Perfumería "RUBIO" Callao 350
ONCE: Perfumería "CARTA BLANCA" - Rivadavia 3085
BOCA: Bazar "DOS MUNDOS" - Suc. 5 - Almirante Brown 1246
BOEDO: Bazar "VILLAR" Boedo 840
FLORES: Perfumería "CARTA BLANCA" - Rivadavia 7083
LINIERS: Casa "RUBIO" - Rondeau 11878
V. URQUIZA: Joyería y Relojería "LIBERTO" - Triunvirato 4408
● PUEBLOS SUBURBANOS
AVELLANEDA: Bazar "DOS MUNDOS" - Suc. 20 - Avellaneda 709
LANUS: Tejelería y Bazar "LA TUCHA" - Paz 170
L. DE ZAMORA: Ferretería de ERNESTO GALANI - Lafinur 128
SAN MIGUEL: Ferretería "BAIZAGUTI" - Avda. León Gallardo 955
MORON: Bazar "ADUANA" - Belgrano 501
OLIVOS: Farmacia "VASALLO" - Quinteros 1202
SAN FERNANDO: Perfumería "RODRIGUEZ" - Constitución 680
SAN MARTIN: Librería y Juguetería "COZZETTI" - Belgrano 192
QUILMES: Juguetería y Librería "DELLA VALLE" - Rivadavia 162
LUJAN: Tienda "CASA GALLI", San Martín esq. Francia
● SUCURSALES del INTERIOR
ROSARIO: Bazar "LA CASA" - Santa Fe 1373
BAHIA BLANCA: Bazar "CORDOBA" - Brown 477
JUNIN: Perfumería esq. J. Newbery - Belgrano
TUCUMAN: Bazar "PARANA" - Salta y Las Heras
LA PLATA: Calle 8 N° 1085
SANTA FE: Rivadavia 2851-57
MAR DEL PLATA: Sgto. del Estero 2118
RESISTENCIA: Tucumán y Vedia

El Buque Polaco "Sobieski" Llegó por Primera Vez a Buenos Aires

Una Moderna Motonave es el Buque

CASI al promediar el día de hoy arribó a nuestro puerto, atracando al Desembarcadero de la Dársena Norte, el vapor postal de bandera polaca Sobieski, procedente de Gdynia, con numeroso pasaje de todas las clases, abundante correspondencia y bastante carga general.

El vapor

Este nuevo vapor de bandera polaca, que refuerza notablemente la línea entre Gdynia y Buenos Aires, es un modernísimo buque de catorce mil toneladas de desplazamiento, que acusa una serie de cuidadosos detalles que fueron realizados bajo la supervisión de su actual comandante, capitán Zdenko Knoetgen, durante la construcción del Sobieski en New Castle, Inglaterra.

Posee amplios camarotes con aire condicionado; con un sistema de lujosos moderníos; con baños en cada una de las cabinas de primera clase; con camarotes de radiotelefonía individual en cada camarote de lujo; en una palabra, acusa el Sobieski los últimos adelantos en materia de ingeniería naval. Por sobre todo ello, hay que hacer notar el buen gusto que predomina en todo el vapor, desde los panneaus decorativos del comedor de primera clase en alarde de arte, hasta los más sutiles detalles del bar, del salón de música, del salón de lectura, etc. etc.

Con el capitán del Sobieski

El capitán del Sobieski, es un viejo conocido de nuestro puerto. Se trata de Zdenko Knoetgen, quien vino comandando el vapor Pulaski de la misma compañía en el primer viaje que aquél realizara en 1936.

La carrera del capitán Knoetgen es conocida: en 1920 hizo el primer viaje como comandante de la nave postal de carga de bandera polaca Krakow, realizando sus viajes normalmente a bordo de dicha nave hasta 1932: desde este año a 1936, realizó la carrera entre Nueva York y Palestina, atestando sucesivamente sus servicios en los más barcos de la compañía; en 1936, hizo el primer viaje a Río de la Plata con el Pulaski y actualmente comanda el Sobieski.

El capitán Knoetgen, que es un hombre parco en palabras como todos los marinos, nos dijo apenas que había estado en New Castle vigilando los detalles de la construcción de este barco, al que por especiales razones quiere con "un cariño de hijo".

A las 11 de la noche, en el salón de actos del Sobieski, el representante de la compañía pronunció breves palabras sobre el significado del viaje de este nuevo vapor, le siguió posteriormente en el uso de la misma el presidente de las Sociedades Polacas en nuestro país, y más tarde habló un periodista argentino en nombre de sus colegas.

Poco más tarde, se efectuó el Himno Argentino y el sobaco, siendo saludidos por la concurrencia cuyas clases de primera y turísticas vestían casi completas y posteriormente se improvisó un animado baile que duró hasta las dos de la madrugada.

Dos mil toneladas de azúcar

El Sobieski descargó consignadas al puerto de Montevideo, dos mil toneladas de azúcar de remolacha; también descargó una fuerte partida de hierro y de maderas terciadas.

El alto a bancas se realizó desde las siete de la mañana hasta las veinte horas en que partió del puerto antes mencionado.

Tres periodistas polacos llegaron en él

A bordo del mencionado vapor, llegaron tres periodistas polacos: J. Kotowski, redactor político y económico del diario "El correo Polo" de Varsovia, órgano del Partido Liberal, y el órgano más popular en Polonia, algo así como el "Paris Soir" de Francia; el señor Markus Turkow representante del diario judío "Nasz Przegland" y escritor y periodista Wacław Filipowski del "Warszawski Dziennik Darddowy", órgano del Partido Nacional de Polonia, partido opositor al actual gobierno del coronel Beck.

Los tres periodistas en cuestión, que acerca del problema de Danzig plenaron de la misma y exacta manera, nos manifestaron la firmeza con que Polonia encara el porvenir, asegurando que el clima popular polaco es de que "cualquier acto que atente contra los derechos polacos en Danzig será el desarrollo de la guerra".

Un punto de vista interesante para nuestra posición neutral de observadores es sin duda la emitida por Kotkowski, quien dijo que tanto el gobierno cuanto el pueblo polacos, están convencidos que será Inglaterra antes que Francia, quien acuda en defensa de Polonia si ésta es atacada en sus derechos vitales sobre el Báltico. Para ello recuerda la célebre frase de Federico el Grande de Prusia, quien en su testamento político dijo entre otras cosas lo siguiente: "aquel que domine el delta del Vistula, será más dueño de Polonia que los mismos polacos, por más que éstos pudieran gobernar en Varsovia".

El periodista judío trae en cambio una misión para nuestro país, cuál es la de organizar el socorro internacional establecido en Argentina para los expatriados judíos de todo el mundo con especialidad de Alemania. Estará tres meses en Buenos Aires.

En cuanto al representante del diario oficialista al gobierno mandatario de Polonia, es un escritor polaco de prestigio, que ha publicado un libro sobre el drama del pueblo checoslovaco, que ha tenido una gran repercusión en toda Europa y con especialidad en Europa Central.

DOS PERIODISTAS y escritores polacos llegados hoy en el "Sobieski" y que regresarán en el mismo a Gdynia— cuyo viaje obedece al deseo de estrechar vínculos con sus colegas argentinos.

Falleció Havelock Ellis, Gran Psicólogo y Escritor Inglés

Había Practicado en su Vida Conyugal las Teorías Sobre el Amor y la Convivencia Matrimonial Tratadas en sus Libros

LONDRES, 10 (United). — El distinguido hombre de ciencia británico, Havelock Ellis, falleció el sábado a las 23.15, en Hintelshan, cerca de Inovlés.

El investigador, cuyo nombre completo era Henry Havelock Ellis, nació en Croydon, cerca de Londres, y desde muy temprana edad fué llevado por su padre a recorrer el mundo, regresando a Inglaterra a los 20 años.

Estudios psicológicos

Havelock Ellis dedicó toda su devoción por el estudio y la investigación a los cuestiones sexuales, que trató en forma digna y elevada. A su llegada a Inglaterra comenzó el estudio de la medicina, no con el fin de llegar a obtener un título, sino con el de adquirir un fundamento para sus investigaciones. Después de varios años de trabajo, en el curso de los cuales conoció las obras de John Addington Symonds, publicó el primero de sus "Estudios de la Psicología de los Sexos", cuya obra, que trata sobre anormalidades sexuales, encontró gran oposición en círculos medios, aunque los investigadores y profesionales reconocieron que daba un gran paso en descubrimiento de las leyes de la especie.

Sus cinco volúmenes sobre estos "Estudios" pueden considerarse como los mejores exponentes de su obra. También publicó "Ilombre y Sexo", "El Criminal", "El Mundo de los Sueños", "Nacionalización de la Salud", "Estudio del Genio Británico", etc.

Extraña vida conyugal

Ellis contrajo matrimonio en 1891 con Miss Edith M. O. Lees, feminista y escritora. Tuvieron una relación matrimonial poco corriente, puesto que vivían separados y se limitaban a visitarse.

La señora de Ellis manifestó que este sistema había mantenido el amor entre ambos durante más de una generación.

Quería el divorcio fácil

Ellis fué partidario del divorcio fácil, aunque ello no entrañaba que dejase de creer en el matrimonio, pues sostenía que las reformas del matrimonio no terminarían con el vínculo.

Conocedor de España

Además de sus estudios sobre cuestiones sexuales, Ellis tuvo ocasión de escribir ensayos muy interesantes sobre otros temas, entre ellos uno de los mejores relatos de viaje sobre España, que se hayan escrito: "El Alma de España".

Havelock Ellis, del cual se dijo que no viviría más de 50 años, ha fallecido a los 80 en su tranquilo retiro de Inglaterra.

N. de la R. — Henry Havelock Ellis estaba calificado en Inglaterra como "un investigador -impertinente". Ya en 1897, su primer libro "Sexual Inversion" motivó apasionadas polémicas que tuvieron un final prácticamente el secuestro de la edición y el arresto del editor.

Ese accidente fué, como se comprenderá una de las principales causas de la gran difusión que posteriormente obtuvieron sus libros. Sus originales teorías sobre psicología sexual le crearon enemistades a granel, siendo negado a la vez por naturalistas, biólogos y militantes religiosos. En los últimos años alternaba sus investigaciones científicas con la publicación de ensayos literarios y políticos que utilizaba como artillería menuda en el arduo combate que en defensa de sus teorías sostuvo ininterrumpidamente desde la lejana juventud.

Su muerte es una pérdida irreparable para la ciencia biológica.

HAVELECK ELLIS, el eminente sabio que a los 80 años conserva su clara y penetrante mirada

El Proyecto de Ley Agraria Acuerda Tierra al Inmigrante

Agricultores Técnicos y Obreros

EL diputado entrerriano Dr. Bernardino C. Horne, ha desempeñado un papel de primera importancia, en la elaboración del proyecto de colonización, que está discutiendo la Cámara a que pertenece. Es por otra parte autor, junto con el diputado Anastasi, del medido de informes sobre la política inmigratoria del gobierno.

Hemos entrevistado al joven legislador, quien esta mañana, pudo fijar sus opiniones sobre ambos problemas, han ligados entre sí.

La ley de colonización dará una nueva estructura agraria al país

—La ley de colonización — comienza diciéndonos el Dr. Horne — contempla una nueva estructuración agraria del país, porque no sólo busca la subdivisión de la tierra, sino que coloca a ésta dentro del concepto del nuevo derecho de propiedad, estableciendo que ella tiene una función social que cumplir. De ahí que demos al Estado como arma legal, agrega, el derecho a la expropiación para cuando, por medio de la especulación, se pretenda alterar o desvirtuar la obra que el Estado realizará. Por ejemplo, no podrá concentrarse más la tierra y podrá ser expropiada ésta por su valor de producción y no por el que le haya hecho alcanzar la especulación.

El otro aspecto de la ley — agrega el legislador entrerriano — toma al hombre y lo retiene en colonias agrarias. Se termina así con la explotación individualista y aislada, dentro de la cual el colono es explotado por todos. El artículo 33, eje de la ley que estamos discutiendo, establece que cada colonia será un núcleo con organización propia, con su consejo de colonos, su cooperativa, su escuela rural, su dirección técnica, sanitaria, estaciones sociales, etc. Esto soluciona también el problema de las maquinarias, al permitir al colono utilizarlas, alquilarlas o arrendarlas en conjunto. En el país, no hay más ensayo de este tipo que el realizado por don Alejo Peyret, nombrado por Urquiza administrador de la colonia San José, y la ley de transformación agraria.

La ley de colonización es de fomento de la inmigración y de asimilación

—Aunque en mi concepto — prosigue nuestro entrevistado, — el planteamiento del problema inmigratorio, tal como se discutirá en la Cámara la semana próxima, obedece a un criterio más amplio que el de la sola colonización agrícola, ya que entendemos que el país necesita no sólo agricultores, sino también técnicos industriales, obreros calificados, etc., es evidente que esta ley tiene interesantes y amplias perspectivas para la inmigración de origen campesino.

El despacho sobre ley agraria, reserva el 25 o/o de los lotes de cada colonia para ser acordados a los inmigrantes — nos dice el Dr. Horne, —hemos tratado de evitar así la formación de núcleos cerrados de inmigrantes extranjeros, instalándolos, para impedirlo, en las colonias de nativos y de extranjeros asimilados. Procuramos terminar con situaciones como la que he podido comprobar en la Colonia Puerto Rico, de nuestra gobernación de Misiones. Quienes la componen son hijos de alemanes nacidos en el Brasil, que se han trasladado a la Argentina. Sin embargo, no conocen el idioma portugués ni el castellano, hablando solamente alemán.

El diputado Horne terminó manifestándonos que ha seguido con interés los artículos que sobre el problema inmigratorio ha venido publicando CRITICA.

Falleció el Padre del Ministro de la Rua, en Córdoba

CORDOBA, 10 (De nuestro corresponsal). — Víctima de una larga dolencia, falleció esta mañana don Manuel de la Rúa Agulla, padre del ministro de Gobierno, doctor Antonio de la Rúa.

El extinto rigió durante largo tiempo posiciones públicas, gozando de generales simpatías.

Hay Necesidad de Abrir la Inmigración

REUMA
gota, artritis, ciática, lumbago y padecimientos de los riñones
¡Trátese con esta excelente fórmula vegetal!
Plantas de las cumbres andinas, tiene en azufre, potasio, calcio, manganeso y hierro, contienen esta eficaz solución vegetal.
Fuertes dolores de cintura y riñones, infiltración de las manos o de los pies, dolores agudos en las articulaciones, insomnio, nervios e impotencia, son unas de las Lanas señales de que su organismo pudo haber sido invadido por el ácido úrico, veneno causante del reumatismo.
Este ácido formado por pequeños cristales, produce en las articulaciones inflamaciones dolorosas, y en los miembros serias inflamaciones. Si Vd. sufre de reumatismo, ataque su mal con un medicamento activo y de indudable eficacia.
La acción diurética de AYMARA se manifiesta bien pronto. Los riñones comienzan a filtrar normalmente, ayudando al organismo a librarse de dichos venenos, terminándose la orina más limpida y normal.
AYMARA, elaborado con extractos de plantas indígenas, es un medicamento activo y concentrado. Su alta eficacia ayuda a combatir con rapidez el ácido úrico, los dolores y las inflamaciones de origen reumático.
Este producto no contiene ninguna substancia capaz de dañar el organismo. Está constituído exclusivamente por extractos de plantas andinas de su gusto es agradable.
AYMARA se vende en la farmacia FRANCO-INGLESA y principales farmacias.
AYMARA

Para la Madre de los Trillizos tenemos en CRITICA 20 Pesos
Se han Recibido, Además, Otras Donaciones Para Necesitados
CON destino a la madre de los trillizos, las niñas Josefina y Susanita Barcala nos han hecho llegar la suma de 20 pesos, que la interesada puede retirar en la administración de este diario.
Además hemos recibido las siguientes donaciones: para Felipe Delbe, 10 pesos enviados por José García y sus compañeros, desde Inocencio Machaviz; para la adquisición de compos cicolares, 10 pesos del señor Antúnez de Lomas de Zamora; para el señor Antonio Arena, 3 pesos enviados por un lector, y para la necesitada Petrona de Suárez, 2 pesos.

El Personal de Mihanovich Soporta las Peores Condiciones de Trabajo: no Tiene Días Francos

Es Víctima de un Régimen Inhumano

Se Crearon Entidades Para Impedir la Defensa Gremial de los Trabajadores del Mar

TANTO el Poder Ejecutivo Nacional como el Parlamento están abocados al estudio de nuevas medidas en el problema que habrá que resolver cuanto antes consultando las justas necesidades del país. Al amparo de esta preocupación, empresas como la Mihanovich tratan de obtener el apoyo oficial para tener en sus manos el monopolio de hecho de la navegación en el Río de la Plata y Litoral argentino. Es que corresponde es defender el cabotaje menor que se ejercen la circulación de nuestra marina mercante.

Pero se ha habido mucho sobre los escándalos que afectan a la marina mercante en su aspecto puramente económico, en el desarrollo de todas desarrollo y en su situación frente a la competencia del transporte terrestre, pero muy poco se han preocupado de la triste situación del obrero marítimo. Parecería que este factor humano y principal en el movimiento de la flota mercante no entraría en los cálculos de los que se enfrentan en agraviar a los marineros grandes y pequeños de una situación angustiosa en la que los marinos mercantes no obtendrían ningún beneficio.

Personajes reaccionarios, como veremos más adelante, han utilizado las mismas furiosas críticas para defender sus intereses exclusivamente patronales, como si fuera poco el régimen de esclavitud que hoy afecta todo el ambiente obrero marítimo.

Hoy nos ocupamos de estos antecedentes a la opinión pública para que la mirada no se lleve a engaño, ya que las autoridades conocen perfectamente bien la situación obrera marítima a la que pretenden halagar con fines electorales, diciendo que todo cuanto se hace y se dice sobre el desarrollo de la marina mercante ha de redundar en beneficio de los trabajadores mismos.

Salarios de hambre

Desde antes del año 1930, es decir, inclusive, a la revolución del 6 de septiembre, los trabajadores marítimos vieron disminuir sus precarios ingresos en forma sistemática. Se destruyeron todas las conquistas conseguidas tras dura y fatigosa actividad gremial y se constituyeron las entidades intromisas denominadas Círculo de Oficiales de la Marina Mercante y demás apéndices, sostenidas por la empresa Mihanovich Ltda., ganando los mismos de todo la simpatía del gobierno.

Se han duplicado los viajes de los vapores de río y de mar. Por ejemplo, los vapores de pasajeros que antes acostumbraban a estar en puerto no decidían de tres a cuatro días de estadía, en la actualidad ni bien llegan del viaje al Paraguay salen de inmediato para el Río Uruguay. Regresan de este último punto y vuelven a salir también de inmediato para el Paraguay, sin que sus tripulantes gocen de un solo día franco durante todos los días del año. Los tripulantes de estos buques no saben lo que es, estando embarcados, pasar un día en sus hogares, cumplir con las obligaciones de jefe de familia, gozar de la alegría de pasar un día tranquilo rodeados de los suyos. Y si tienen la desgracia de enfermarse, desembarcan sin goce de sueldo. Para el trabajador marítimo no existe, en esta Compañía, ni franco anual ni licencias pagas, ni vacaciones anuales pagadas.

En cuanto a los salarios, ellos disminuyeron en forma progresiva. No se paga a los tripulantes las horas extras; tampoco se pagan los salarios complementarios de carga y descarga de materias nocivas a la salud o el trabajo efectuado en días feriados. A los cocineros se les quitó el adicional a sus sueldos y se disminuyó el número de tripulantes en complicidad con las autoridades marítimas que nada hacen ante estos inadmisibles abusos, permitiendo la salida de los buques sin el número reglamentario de tripulantes y de oficiales que señalan las diferentes ordenanzas y reglamentaciones marítimas en vigor.

Mala alimentación

Y para rematar esta verdadera escalvitud, se desmejoró la alimentación del tripulante, obligándolo a consumir aceites interiores y nocivos a la salud, lo que, a pesar de esto, aun se les mezquina. Se suprimió el tradicional churrasco nocturno a los carboneros y fogoneros. Se suprimió el vino y se racionó la distribución de las galletas. Todo esto hizo y hace con la complicidad de las autoridades que, a diferencia de la complacencia que observan ante los abusos de la mencionada compañía no tolera la acción de los sindicatos auténticos que luchan por mejorar sus condiciones, interviniendo en seguida Orden Social para intimar a todos aquellos que protestan.

La Compañía Mihanovich Limitada y la Compañía Argentina de Lanchas, "La Forestal Ltda." que actúa a espalda en estos países, tienen, tienen instalados dos bordes, una para oficiales, en la calle Estados Unidos 263 y otro en la calle Almirante Brown 168, de esta capital, los cuales proceden distinguen de "entidades obreras", denominándose "Círculo de Oficiales de la Marina Mercante" y "Unión Obrera Marítima", respectivamente, los que son simplemente dependencias de las citadas compañías, encargados de secretar gente, de sembrar la confusión dentro del ambiente obrero marítimo y de utilizarla ante los poderes públicos haciéndola pasar por organizaciones obreras auténticas opuestas a los verdaderos sindicatos marítimos. Usurpan, además, los nombres no viejos y agrandidos organizaciones obreras, como el caso de la "Unión Obrera Marítima", auténtica, que nada tiene que ver con la del mismo nombre que sostiene la empresa.

Deben cotizar por la fuerza

Los que ejercen estas entidades son hombres pagados por la empresa, quienes saben a bordo y obligan al tripulante a pagar la cotización mensual, so pena de perder el puesto, pues los que se niegan a hacerlo son de inmediato desembarcados y puestos en la lista negra de la compañía, quien dirige directamente esta acción penada por nuestro Código Penal y tantas veces denunciada por los periódicos obreros, son los ejecutores de las mencionadas compañías, Luis Dodero y Ricardo Mazzorati, y el jefe del personal embarcado de la Compañía Mihanovich Ltda., Luis Gómez.

—Tienen carta blanca para proceder en esta forma y gozan, además, con sus buques, de auxilios pagados por las mencionadas compañías. Nadie más que ellos puede subir a bordo. Si alguno de los delegados de las auténticas organizaciones obreras pretende hacerlo, entonces interviene Orden Social y procede, como es su costumbre, lo que determina la falta de toda acción gremial y de defensa. La libertad de asociación y de trabajo es, por consiguiente, un mito, y el Código Penal sólo sirve para defender los intereses de la empresa, que reclama que el Estado le facilite 40 millones de pesos de los ahorros populares para sus intereses.

Una amplia investigación parlamentaria de los libros de la compañía daría a conocer al público y a las propias autoridades cómo se cumplen ciertos recursos de esta empresa que solicita la ayuda del gobierno para seguir ahogando las legítimas aspiraciones de millares de marinos, de empleados y obreros que claman por vezar ahogados de este régimen de vergüenza.

Sólo el Congreso puede poner coto a estos abusos, y nada mejor que la oportunidad que se le presenta al tener que estudiar el objetivo la situación de la marina mercante, su organización y su desarrollo, tomando por bases las denuncias en efectuadas por CRITICA, que han abordado el problema en su faz económica, social y armada. A los parlamentarios, en especial medio a la oposición y a los partidos populares corresponde este ineludible deber.

El alto personal es extranjero

Es público y notorio que las Cías. Mihanovich Ltda. y la Cía. de Lanchas "La Forestal Ltda.", están dirigidas por extranjeros, de manera que sólo tienen de argentinas el nombre. Los principales cargos están ocupados por personas que sienten una profunda aversión a todo lo que sea argentino. Y esta aversión se hace sentir aún más en la distribución del comando y puestos principales de a bordo, en donde generalmente se nombran capitanes extranjeros y muy difícilmente se da la preferencia, como legalmente corresponde, al argentino, actitud tanto más antipatriótica si se tiene en cuenta que estas compañías en sus peticiones a los poderes públicos se manifiestan "argentinas". Veamos algunos ejemplos: Luis Dodero, administrador general de la Cía. Mihanovich Ltda.; el jefe de la Cía. Manuel Antunez y el jefe del personal embarcado y brazo ejecutor de la violenta reacción contra los tripulantes, son extranjeros. Los contadores son ingleses. El capitán de armamento, Leonardo Siccardi, de filiación netamente inglesa, es italiano. Otros principales jefes son yugoslavos, paraguayos, etc. Difícilmente se encontrará un jefe argentino. Lógicamente y como la caridad bien entendida empieza por casa, los puestos más importantes están ocupados por los familiares de estos personajes, dejando los peores puestos para los argentinos.

Lo mismo ocurre en la Cía. Argentina de Lanchas (La Forestal Ltda.), cuyo gerente, Ricardo Mazzorati, es italiano y fascista, como también lo son el contador y demás jefes. Por lo tanto, se ve, fluye de todo esto que estos señores juegan con nuestro espíritu democrático, el que deben todo lo que son a nuestra generosidad de argentinos amantes de la libertad.

Lo mismo ocurre con la construcción de buques, mientras la Cía. Mihanovich Ltda. solicita la ayuda del gobierno argentino, construye sus buques, como reciente del vapor Madrid, en los astilleros que posee en Carmelo, República del Uruguay, restando trabajo a los obreros argentinos.

Mala Alimentación de los Tripulantes

En Defensa de los Intereses Generales del País, Debe Hacerse una Investigación Parlamentaria

PARA ENSALADAS:
Vinagre Bagley
El champagne de los vinagres
Vinagre Bagley

Use: GOMINA BRANCATO
UNICO FABRICANTE BRANCATO
GOMINA BRANCATO

Cada día es mayor el éxito de
"BLANCA NIEVES Y LOS SIETE ENANITOS"
HISA GRUSIDO BOSTEZO Y TOS BESO ESTORNUDO Y LLANTO
PRESENTADA POR LA GRAN COMPAÑIA OFELIA CORTESINA
MARAVILLOSA PRESENTACION ★ ESPECTACULO FANTASTICO
MAÑANA MARTES A LAS 17.30 Hs.
TEATRO APOLO ★ Platea: $ 1.55

Principia a RESFRIARSE su niño?
Mistol
Mistol les permitirá a ambos volver a respirar fácilmente

CAMINE como sobre una ALFOMBRA sin fin!
SILENCIOS O KELLY
La comodidad y economía de usar zapatos con suela y taco de goma se duplican cuando son SILENCIOSA o KELLY. Su perfecta terminación y sus materiales de insuperable calidad garantizan mayor confort y duración.
CON TACOS QUE NO SE DESPEGAN
Elija su próximo par entre el incomparable surtido de esta temporada que se destaca también por la elegancia de sus modelos.
Exíjalas en la zapatería de su barrio.
• Hay asimismo preciosas creaciones para niños.
PONEN ALAS EN LOS PIES
DAVID CALLES, Fabricante — Bme. MITRE 2702 — Buenos Aires

Derrumbóse una Pared en una Obra en Construcción: 1 Muerto y 1 Herido Grave

Cayeron Sobre los Dos Obreros 4 Metros de Pared, Sepultándolos

Otros Trabajadores Advirtieron el Peligro con Tiempo y Lograron Ponerse a Salvo

ESTA mañana, en la obra en construcción existente en la esquina de Avenida América y General Artigas, se produjo el derrumbamiento de una pared.

Como consecuencia del accidente, dos trabajadores quedaron aprisionados por los escombros y uno de ellos recibió heridas a consecuencia de las cuales falleció en forma instantánea.

El lugar del accidente

En la esquina indicada, se está construyendo un edificio que consta de cuatro negocios al frente, una sala y cuatro habitaciones interiores.

La obra se realiza bajo la dirección del ingeniero Fernando Mendiondo que tiene sus escritorios en la Avenida R. Sáenz Peña 770 y desempeña funciones de capataz Francisco Hravilak, domiciliado en la calle Lugones 3837.

Esta mañana a las 7, el personal reanudó sus tareas interrumpidas el sábado.

Se produce el derrumbe

De pronto, por causas que no han sido establecidas aún, se produjo el desmoronamiento de una pared de los fondos, en una extensión de cuatro metros por 2.50 de alto.

Se hallaban trabajando en ese lugar los peones Francisco Fanelli y Antonio Guerrero. El primero sobre un andamio y el segundo ocupado en picar piedra al pie del mismo.

Otros trabajadores que permanecían cerca advirtieron el peligro a tiempo y se salvaron.

Llegan los bomberos

Mientras Fanelli pudo ser sacado de entre los restos de la pared por sus compañeros no ocurrió lo mismo con Guerrero, a quien extrajeron después de un rato de labor los bomberos que acudieron desde el destacamento de la comisaría 39a.

Se comprobó entonces que había recibido múltiples lesiones, a consecuencia de las cuales falleció.

Su compañero fué llevado en grave estado al hospital Zoviarreta donde le practicaron la primera curación y quedó internado.

La policía inició las actuaciones sumariales de estilo y solicitó la cooperación de los técnicos municipales para tratar de establecer a quién corresponde la responsabilidad del accidente.

Apretó a Dos Trabajadores

AL DERRUMBARSE esta pared en la Avenida América apretó a dos obreros. Uno de ello resultó herido de gravedad y el otro falleció en forma instantánea

El Médico de Policía Había Informado que el Martillero Manduca Tenía Buena Salud

Indicaba — y así lo Comunicó el Jefe de Policía a la Cámara — que no Había Motivos Para que Estuviera Preso en su Domicilio

CON motivo de la reciente evasión del martillero Enrique Manduca, que procesado por defraudación y otros delitos estaba preso en su domicilio de la calle Mitiñay 1521, el jefe de policía ha informado hoy, que ya con fecha 18 de abril último y el 4 del corriente por última vez, había dirigido notas a la Cámara de Apelaciones, indicando la conveniencia de que ese procesado fuera remitido a un establecimiento carcelario.

Además, el 21 de junio último, Manduca fué examinado por el médico de policía doctor José O. Palazzo quien informó que lo halló latiendo, con temperatura normal, 130 pulsaciones por minuto y en general un estado de salud que no justificaba su permanencia en la casa y que si en efecto, había padecido de una afección cardíaca, podía ser sometido al tratamiento adecuado en la enfermería de cualquier establecimiento carcelario.

Explotó un Tanque de Nafta y una Joven Sufrió Quemaduras

El Accidente Ocurrió en una Casa de Familia, en Villa Urquiza

ESTA mañana, en la casa de la calle El Cano 3921, se produjo una violenta explosión que provocó alarma entre el vecindario.

Por imprudencia de una joven estaba su recipiente que contenía 10 litros de nafta, provocando el derrumbamiento de las paredes de una cocina. La mujer en cuestión resultó con quemaduras graves y fué internada.

El lugar del accidente

En la casa mencionada, de la que es inquilino Simón Bonacorsi, trabaja como sirvienta Helena Succhi, argentina, de 17 años, la que esta mañana a las 6.30 se dirigió a la cocina con el propósito de preparar el desayuno para sus patronos.

Como lo hacía habitualmente, encendió un calentador Primus y por descuido, dejó destapado un recipiente donde se guardaban diez litros de nafta.

Violenta explosión

Los gases del combustible provocaron de pronto una violenta explosión. Las paredes de la cocina se derrumbaron originándose las de una habitación contigua y los trozos del tanque volaron a gran distancia.

Al mismo tiempo se inició el incendio.

Los vecinos, pasado el primer momento de alarma, acudieron en auxilio de Helena, cuyas ropas ardían y que resultó con graves quemaduras en diversas partes del cuerpo.

Sin pérdida de tiempo fué llevada al hospital Alvear donde los médicos de guardia le practicaron la primera cura y quedó internada en grave estado.

Llegan los bomberos

Solicitados los servicios del cuerpo de bomberos, poco después llegó una dotación que terminó de extinguir el incendio, que ya había sido dominado por los vecinos y agentes de la comisaría 17a. En esta sección se inició el sumario correspondiente con intervención del juez de turno.

Técnicos de la Municipalidad inspeccionaron luego la finca para establecer si existe peligro de derrumbe.

LA SEÑORA Sara Yasin, ocupante de la casa donde se produjo la explosión y que también resultó herida

Aquí se Produjo la Explosión

UN ASPECTO de la cocina de la casa de la calle El Cano donde se produjo la explosión de un tanque de nafta. Una joven resultó con quemaduras de carácter grave

Una Viuda sin Trabajo y con Dos Hijas Enfermas Va a Ser Desalojada: Solicita Ayuda

Petrona Díaz, viuda de Juárez llegó esta mañana hasta nuestra redacción en busca de ayuda.

Nos refirió que desde hace algún tiempo se halla enferma y no puede trabajar, como hacía hasta hace poco. Además, sus hijas Elida y Francisca ,de 19 y 18 años respectivamente, también sufren una grave enfermedad pulmonar, a consecuencia de lo cual una de ellas está internada y la otra permanece en su domicilio, pero sin poder seguir el tratamiento por falta de recursos.

Ahora bien: para colmo de sus males, como se atrasó en el pago del alquiler de la habitación que ocupan en la calle Treilles 1927, le han iniciado juicio por desalojo y teme que de un momento a otro le saquen los muebles al patio.

Confía sólo en que algunos de nuestros lectores le presten ayuda para resolver, por lo menos provisoriamente su triste situación.

Aviso Fúnebre

PARTICIPACION

† ELSA ESTHER HERRERA

q. e. p. d. — Falleció el 8 de julio de 1939. Sus padres Juan Albino Herrera y Benedicta Ana Tagliol de Herrera; sus hermanos Juan Albino, Enrique Sixto, Roberto Damián, Benedicta Ana, José Ernesto, Rosa Luisa, Laura Elena, Carlos Alfredo y Sara Lydia; sus hermanos políticos Rina Elsa Petit de Herrera y María Luisa Irene Chindi de Herrera; su futuro hermano político Carlos Samuguet, su sobrinita Rinita Herrera; tíos, primos y demás deudos participan a sus relaciones que los restos de la extinta fueron inhumados en el cementerio del Oeste, hoy lunes a las 13. Casa de duelo: Corrientes 4488.

Acabe Hoy Con Los Venenos Renales

El sufre Usted de Reumatismo, Frecuentes Levantadas Nocturnas, Dolores de Piernas, Dolor de Espalda, Lumbago, Nerviosidad, Jaquecas, Calores, Mareos, Ojeras Muy Pronunciadas, Hinchazón de los Tobillos, Pérdida del Apetito o de la Energía, debe de saber que su sistema está siendo envenenado a consecuencia de gérmenes que estorban el buen funcionamiento de sus riñones. Las medicinas ordinarias no pueden ayudarlo mucho porque lo que Usted necesita es eliminar los gérmenes que causan estos trastornos ya que si asegre no será pura mientras sus riñones no funcionen normalmente. Acabe con sus trastornos removiendo la causa de los mismos por medio de Cystex, el nuevo descubrimiento científico que comienza a actuar en 2 horas. Pida Cystex en cualquier farmacia. Le garantizamos satisfacción o devolverle su dinero. Pídalo hoy mismo. En 24 horas Ud. se sentirá mejor y en una semana enteramente bien. Nuestra garantía lo protege.

..Cystex

Para Reumatismo, Riñones, Vejiga

109

LA temperatura mínima fué hoy de 10.9 grados y se produjo a las 5.45 horas.

A las 10, en el Observatorio Metereológico de Villa Ortúzar se registraron los siguientes datos sobre el estado del tiempo: Presión atmosférica, 764.62; temperatura, 16.8; humedad relativa, 75 a o; viento NO a una velocidad media de 8.5 kilómetros por hora

No Está Claro el Trágico Suceso de Témperley que Costó una Vida

Las Versiones que Hay Son Contradictorias

EN la inspección de zona de Avellaneda, a cargo del comisario inspector Habiague, se han radicado las actuaciones relacionadas con el trágico suceso de ayer, que tuvo por actores, como informamos en nuestra ed. ediición, al comisario de Ciudadela, Cándido Rodríguez y al inspector del Mercado de Abasto de Bánfield, Juan Ayliffe. Las diligencias se realizan con absoluta reserva, habiendo intervenido desde anoche, en la substanciación procesal, el subjefe de policía de la provincia de Buenos Aires y el juez del crimen en turno.

El comisario Rodríguez, autor del homicidio y los detenidos Taboada y Rivas, se encuentran rigurosamente incomunicados en la inspección de zona de Avellaneda y en cuanto al cadáver de la víctima, recién esta mañana, a las 10 horas, fué entregado a sus deudos.

Diversas versiones

Todos estas circunstancias dieron lugar a que se recogieran en el lugar del hecho diversas versiones suministradas por el vecindario y los escasos testigos que presenciaron, desde la distancia, el desarrollo del lóndo drama.

Según una de ellas ayer por la tarde, el comisario Rodríguez viajaba en un automóvil, acompañado por su esposa y sus hijos, por la calle Almirante Brown, de Témperley. Al llegar a la esquina de 14 de Julio y aquella arteria, el funcionario, que llevaba el emmando del coche, debió detener la marcha en el centro de la calzada, a consecuencia de las obras de desagüe que se están efectuando allí. Y he hizo en el preciso instante que Ayliffe, Taboada y Rivas avanzaban en sentido contrario. La maniobra les interceptó el paso en aquel lugar ,obligándolos a buscar un camino por detrás del vehículo, sorteando escombros.

Pronunciaban palabras descorteses

Una de estas personas, que la policía trata ahora de individualizar pronunció entonces algunas palabras descorteses para el conductor del coche, aludiendo a su vez a la señora que ocupaba el asiento trasero.

Hasta aquí coinciden todas las versiones. Las contradicciones arrancan desde este punto, pues mientras unas afirman que el comisario Rodríguez que vestía traje civil, abrió la portezuela del coche, y descendió rápidamente enfrentándose con los desconocidos, otras sostienen que tuvo la primera imprudencia inmediatamente luego de comprobar que éstos se habían estacionado junto al automóvil, desde donde continuaban dirigiendo palabras obscenas a la señora y sus hijos.

Rodríguez descendió, pues, del coche y luego de exhibir la medalla de comisario conminó a los individuos con hacerlos detener.

Cayó sobre un montón de escombros

Sin embargo, hay vecinos que dicen haber presenciado, que antes de hacerse conocer como funcionario policial Rodríguez aplicó a uno de los desconocidos dos cachetadas, al primero que encontró a mano, exhibiéndose después la medalla, y que en tales circunstancias Ayliffe, que estaba, posiblemente, algo alegre, por regresar de una fiesta campestre, a la que había concurrido con las personas que lo acompañaban en ese momento, quiso arrebatarle la medalla al comisario.

Rodríguez dió, entonces, un salto atrás, con tan mala suerte que tropezó contra unos escombros del pavimento, cayendo de espaldas sobre los mismos. Pero otra versión, atribuída al propio comisario, él cual no originado previamente a este episodio un tumulto en el que intervinieron los puñetazos, hasta que Rodríguez cayera sobre el pavimento.

Hizo dos Disparos certeros

Desde el suelo Rodríguez vió entonces que Ayliffe desentundaba un cuchillo y avanzaba hacia él, resueltamente. También aquí existen contradicciones, pues unas aseguran que Ayliffe nunca llevó armas de ninguna naturaleza, y otros dicen que lo que empuñaba en ese momento fué un cuchillo de mesa, con el que efectivamente amenazó al Testonario, el cual desenfundó el revólver de la dependencia, haciendo dos disparos que hicieron blanco en la tetilla derecha y la sien izquierda de Ayliffe, produciéndole una muerte instantánea.

La escena se desarrolló en medio de una confusión extraordinaria, que aprovechó el comisario para proveer a la inmediata detención de Taboada y Rivas, conduciéndolos hasta la subcomisaría de Témperley, donde dió cuenta de lo ocurrido al titular de la misma, D'Alesandro, constituyéndose en detención.

No tiene antecedentes

Este funcionario se trasladó de inmediato al lugar del hecho y mientras iniciaba las primeras diligencias del caso, llegaron a la subcomisaría mení el comisario Rubio, el subcomisario Valenzuela y otros altos funcionarios policiales de Bánfiel y Avellaneda, comprendiendo más tarde que la víctima carecía de antecedentes policiales, pero que ayer, regresaba radiante ,pues, de una oportunidad en que se ha hecho referencia más arriba.

En cuanto a los detenidos, uno de ellos, Taboada, presenta una contusión en la frente, pero de las averiguaciones realizadas se desprende que ella fué causada en la fiesta, en una pelea, sin trascendencia.

El cadáver de Ayliffe fué examinado por el médico de policía y el cuchillo que empuñaba la víctima había sido encontrado a corta distancia del cadáver.

La investigación

Por disposición de la Jefatura de Policía, las actuaciones se radicaron desde esta madrugada en la Inspección de zona, de Avellaneda, donde como decimos, están rigurosamente incomunicados el comisario Rodríguez y los testigos Taboada y Rivas, que acompañaban a Ayliffe.

Las diligencias que se llevan a efecto, tienden, en consecuencia, a dejar debidamente establecidas todas las circunstancias que mediaron en el hondo drama que tuvo por escenario una calle de intenso tráfico de Témperley y del que resultó actor principal el comisario de Ciudadela Cándido Rodríguez.

JUAN AYLIFFI, el vecino de Témperley que ayer fué muerto de dos certeros balazos en aquella localidad, por el comisario de Ciudadela, Cándido Rodríguez

El Comisario Dice que lo Agredieron

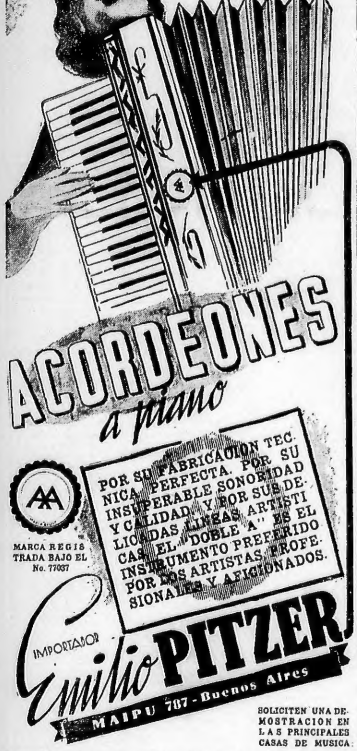

(Obsequiamos una de estas hermosas piezas de adorno en fina cerámica "ARTE ITALIANA", decorada a mano, de 18 centímetros de alto, por toda compra no menor de ..$ 10.-

Las Joyerías JOSE SANTARELLI LTDA. continúan con sus GRANDES OFERTAS y este magnífico REGALO

José Santarelli Ltda.
DIAGONAL NORTE esq. FLORIDA
Sucursales: Corrientes 810 - Florida 15

RADIO Estudie en cursos ORALES y por CORRESPONDENCIA

CURSOS ORALES
Con un profesor al frente, dictamos estos CURSOS ORALES, cuya enseñanza teórica práctica es de resultados garantidos. Horarios cómodos para empleados y obreros. GRATIS: Textos necesarios e instrumental de medición.

CUOTAS DESDE $3 MENSUALES

CURSOS POR CORRESPONDENCIA
80 lecciones CLARAS, fáciles y completas. GRATIS: Papeles y sobres. Revistas de la Escuela. Planos. Presupuestos. Circuitos y Proyectos.

SI Vd quiere PROGRESAR positivamente, estudie RADIO y tendrá las puertas del futuro abiertas. LA RADIOTECNIA aparte de ser una apasionante en extremo lucrativa y de gran porvenir, posee la virtud de ser un trabajo agradable, fácil y cómodo. Estudie RADIO e inscríbase HOY MISMO!

GRATIS le remitiremos la PRIMERA lección y amplios informes sobre el CURSO POR CORREO. Llenando este CUPON:

MATRICULA GRATIS, OTORGAMOS DIPLOMA, LOS CURSOS COMIENZAN EN CUALQUIER FECHA. ESTA ABIERTA LA INSCRIPCION. PRIMERA LECCION GRATIS.

ESCUELA SUPERIOR DE RADIO
Cangallo 559 - Buenos Aires
Nombre: ....
Domicilio: ....
Localidad: ....

ESCUELA SUPERIOR de RADIO
Cangallo 559 - Telef. 33 - Avda. 5991 - Buenos Aires

ULTIMOS DIAS DE OFERTAS INIGUALABLES con motivo de la gran CAMPAÑA del AHORRO de "Los Gobelinos"

DESCUENTO 20% EFECTIVO

Blanco
FRAZADAS de pura lana blanca, clase extra; con franjas marrón y rebetadas; para dos plazas, ahora $ 7.90; para una plaza, Ahora $ 4.90 NETO
COLCHAS en fino moiré, con dos espléndidas guardas sobre el plano. Ahora $ 27.90 NETO
ACOLCHADOS en taffetas pura seda, en gran variedad de colores e interior de fina paina. Para dos plazas, ahora $ 28.—; para una plaza, $ 19.60 NETO

Tapicerías
PANA INGLESA para tapizados, decorativo, en todos los colores, ancho 130 ctms. Ahora $ 2.90 NETO
MOIRE DE SEDA para colchas, surtido completo de colores, ancho 130 ctms. Ahora $ 2.40 NETO
TUL LISO DE HILO Malla chica color crudo, varios tonos, ancho 90 ctms. Ahora $ 0.80 NETO
MARQUISETTE ESTAMPADO Dibujos modernos, variedad de colores, ancho 90 ctms. Ahora $ 0.95 NETO
CRETONAS ESTAMPADAS En colores firmes y gustos modernos, para cortinas, cortinas, carpetas, etc. Ahora $ 0.25 NETO

Alfombras
CAMINOS "PELO DE VACA" Elegantes, decorativos y de singular contextura, ancho 90 ctms., ahora $ 8.80; 70 ctms., $ 7.40; 60 ctms., $ 6; 50 ctms., $ 5.20 PRECIOS NETOS
DIURORRIEL PARA CORTINAS Más resistente que cualquier otro, tanto al uso como a la acción del tiempo, por ser cadmiado. El metro $ 1.65 NETO
ALFOMBRAS "AXMINSTER CHENILLE" Bonitas, elegantes, decorativas, en seleccionadas lanas de suaves tonalidades. 2.30 x 3.15, ahora $ 136.—; 2 x 2.75, $ 101.—; 1.70 x 2.35, $ 76.—; 1.35 x 2, Ahora $ 52.— NETO
OBJETOS DE FANTASIA PARA EL HOGAR Y REGALOS
ALMOHADONES DE PANA De calidad superior, formato y colores apropiados para todo ambiente Ahora c/u. $ 2.60 NETO

Nuestro ATELIER, además de la gran variedad de muebles que presenta, le preparará gustosamente un proyecto especial para Vd. En esta sección también rige el descuento efectivo del 20%.

CREDITOS SON LOS MEJORES PARA EL HOGAR

"Los Gobelinos" 135 - FLORIDA - 139
Tapicerías, Blanco, Alfombras, Decoraciones Interiores - Proyectos y Presupuestos

Repondrán el 13 "Medianoche"

Escenarios Variados en "Atorrante"

La obra del doctor Vicente Martínez Cuitiño, que la Pampa Film ha llevado a la pantalla bajo el título de "Atorrante", presenta varios ambientes cuya reconstrucción ha demandado grandes esfuerzos, ya que de los escenarios estudiantiles en que se desarrolla una gran parte de la acción se pasa luego a los interiores modestos de la casa en que habita la protagonista, más tarde a los lujosos escenarios de la mansión del profesor — encarnado en la película por Enrique de Rosas — para llevar luego la intriga hasta los severos estrados de un tribunal, de donde el drama va a buscar los exteriores callejeros que sirven de escenario habitual a la vida de los atorrantes.

Como hemos informado ya, "Atorrante" está interpretado en sus principales papeles por Enrique de Rosas e Irma Córdoba. La obra fué realizada bajo la dirección de Enrique de Rosas hijo. Domingo Sapelli, Pascual Pellicciota, Héctor Coire, Aida Alberti, Oscar Valicelli, Carlos Fiorini, Ana Mayo, Olimpia Bó, Melvia Midón, Alberto Terrone, completan integran el reparto de esta novedad que conoceremos en el cine Real, el jueves próximo.

OTRA NOVELA DE REMARQUE

La Metro Goldwyn Mayer ha adquirido los derechos cinematográficos de la nueva novela de Erich M. Remarque, titulada "Héroes", próxima a editarse. La anterior obra de Remarque, "Tres Camaradas", fué también producida por la Metro, con Robert Taylor, Margaret Sullavan, Franchot Tone y Robert Young a la cabeza del reparto.

Nuevo Papel

LA DELICADA actriz de nuestro cine, Sabina Olmos, en su nuevo personaje para la película "Al de la vida", cuya filmación dirige Francisco Mugica en los estudios Lumiton. Este film será dado a conocer el miércoles 19 del actual en el Monumental, interpretando en la popular obra teatral homónima

Con Claudette Colbert Como Protagonista

Ocupará el Cartel del Gran Cine Opera

Paramount Pictures anuncia para el jueves próximo en el cine Opera la reposición de una divertida comedia de sus c. "Ele Ditulada "Medianoche", la cual fué recientemente exhibida durante dos semanas consecutivas en el Suipacha.

"Medianoche" tiene argumento de tono festivo Mitchell Leisen, y en su reparto, encabezado por Claudette Colbert, figuran también los nombres de Don Ameche, John Barrymore, Francis Lederer, Mary Astor y otros.

"Embuscada", otra producción de Paramount, estrenada también hace poco en el Suipacha, compartirá el programa del Opera con "Medianoche" a partir del jueves próximo. Se trata de una película de carácter policial, animada por Gladys Swarthout y Lloyd Nolan en las partes de mayor responsabilidad.

Gran Versión de "Turandot" en el T. Colón

Reapareció, Logrando un Exito, la Soprano Gina Cigna

"TURANDOT", la ópera póstuma de Puccini, en la cuya final dió forma, sobre los apuntes del maestro, el compositor Franco Alfano, volvió anoche a triunfar en el Colón, merced a su música elocuente, al carácter grandioso de sus escenas y a una interpretación vigorosa. Obra un tanto estática, pero de una robustez nada común, "Turandot" representa un período de transición en que el maestro abandona el verismo para buscar un lenguaje más hondo, simbólico y humano. La cuidada ambientación, para la cual recurre con frecuencia a temas chinos — superando así a su "Butterfly" —, las armonizaciones audaces que la obra contiene, como animismo al empleo de la masa coral y del canto de los metales en una proporción mayor que en sus producciones anteriores, revelan en cada audición el interrogante de lo que el talentoso músico y hombre de teatro hubiera podido realizar por el nuevo camino que emprendía si el terrible mal que él desconocía no se lo llevara a la tumba, en plena madurez.

EFICAZ INTERPRETACION

Animada por un cuadro excelente, "Turandot" tuvo anoche una interpretación vocal y orquestal que satisfizo a los más exigentes. Gina Cigna, que reaparecía después de siete años de ausencia, en el mismo escenario, en el cual se la recuerda por sus brillantes interpretaciones de "Aida", "Francesca da Rimini", "Turandot", "Norma" — demostró que se halla en plena posesión de sus medios vocales y que reune condiciones de actriz nada comunes. Vigorosa y expresiva en el canto, supo imprimirle a la figura protagonista su fuerza en el segundo acto y dotar con elocuencia el proceso de su ennoblecimiento en el tercero. En la escena de los enigmas sorteó con gallardía las enormes dificultades de su parte, haciendo su bella y amplia voz y su señorío de la escena. Gina Cigna vistió magníficos trajes chinos de su propiedad. Lauri Volpi, en el papel de Príncipe Ignoto, fué el tenor de otras veces, que conquistó a la sala con su temperamento y la brillantez de sus agudos. Una expresiva y musical "Liù" fué la soprano Isabel Marengo; Duilio Baronti dió dignidad y mucho relieve sonoro a la figura de "Timur". Carlos Gisch estuvo acertado en la del viejo emperador; buen tercetto de máscaras formaron Alessio de Paolis, Víctor Barcelay y Rodolfo Babirski, y en los restantes no hubo fallas. Los coros y la orquesta actuaron con mucha disciplina, logrando versiones de calidad, bajo la batuta enérgica y expresiva de Héctor Panizza, y dentro del marco escénico habitual.

La velada comenzó poco después de oficiarse en sus policías las autoridades nacionales y municipales y el cuerpo diplomático, con el Himno Nacional, por la orquesta del teatro y un coro del Conservatorio Municipal, cuyas notas solemnes hallaron en la enorme concurrencia cálida acogida.

A. E. T.

El Teatro al Día

NOTICIARIO GENERAL

"BLANCA NIEVES Y SUS SIETE ENANITOS".—La compañía de comedias que en el teatro Apolo encabeza Ofelia Cortesina, ofrecerá mañana una nueva función a las 17 y 30, representando la deliciosa comedia musical de Salvadora Medina Onrubia, "Blanca Nieves y sus siete enanitos", espectáculo que reune auditorios numerosos y entusiastas. Esta nueva función regirá para todos los días martes subsiguientes con lo que se habrá de dar mayores comodidades a los espectadores, especialmente a los niños que se deleitan con las ocurrencias de los enanitos y la singular aventura de Blanca Nieves.

O. CORTESINA

CINCUENTA REPRESENTACIONES.—El conjunto de comedia encabezado por los hermanos Ratti en el teatro Apolo, festejará esta noche las cincuenta representaciones consecutivas de la pieza cómica en tres actos, original del afortunado autor Antonio Botta, "Santa Brígida", que, a juzgar por el interés demostrado por el público, se perfila como un nuevo éxito de la citada compañía.

RECITAL POETICO.—Procedente de Bahía Blanca, donde brindó un interesante recital, llegará mañana Berta Singerman, quien a las 18 se presentará nuevamente en el teatro Ateneo para realizar una audición poética de carácter popular. La segunda parte del programa estará consagrada al compositor del "Martín Fierro" cuyos versos anima con precisa intención y adecuado sabor. Otro número interesante la constituye "El canto al Sol", de San Francisco de Asís.

BAILA "LA ARGENTINITA".—Para su recital de mañana a las 18, en el Odeón, "La Argentinita" ha organizado un programa extraordinario que comprende varias novedades y que son las siguientes: "Danza IX", de Granados; "Las Guajiras", de la zarzuela "La Revolosa", de R. Chapí; "Zapateo y Espaldeado", de Lucilo; y la inolvidable joya de García Lorca titulada "El café de chinitas", estampa malagueña del siglo XIX, que en oportunidad de su estreno por nuestra compatriota en el Colón — hace cuatro años — fué muy elogiada. Acompañarán a "La Argentinita" en este espectáculo de danzas, su hermana Pilar López, el extraordinario bailarín Antonio Triana, el pianista Regeiro Mendez y el guitarrista Carlos Montoya.

ESTRENO FRACES.—La Compañía Francesa de Comedias Rollan-Boitel-Albany, anuncia para esta noche, en el teatro Odeón, el estreno de la comedia en tres actos "Le singe que parle", que firman René Fauchois.

CONFERENCIA.—El prestigioso comediógrafo español Jacinto Grau, iniciará mañana a las 22, la serie de conferencias que pronunciará desde el escenario del teatro Odeón. Las puntos que tocará en esta oportunidad serán: Nacimiento del teatro en occidente; Tragedia: Concepto germánico, Origen de la tragedia de Federico Nietzche; Siglo de oro español: Diferencia con el inglés; Renacimiento inglés: Reinado de Isabel; Shakespeare; Los elisabetianos.

TERMINARON. — Con las funciones de ayer pusieron fin a su actuación en el teatro Avenida, las huestes encabezadas por el tenor Hipólito Lázaro. Desde mañana ocupará el escenario de esta sala el conjunto de comedias andaluzas que dirige el autor Ramos de Castro, y cuyo debut se hará con la aplaudida pieza "El Padre Castañuela".

La Pantalla al Día

SINTESIS DE NOVEDADES

LOS PRELIMINARES DE "..., Y MAÑANA SERAN HOMBRES".—Carlos Borcosque activa los preliminares de la filmación de "..., Y mañana serán hombres", película que hará para Argentina Sono Film en el transcurso del próximo mes de agosto. Esta semana entregará a la empresa el boceto de los decorados a construírse y se dedicará de lleno a la tarea de seleccionar los intérpretes mediante pruebas rigurosas. Hasta este momento sólo se anticipa el nombre de Daniel Bellusio, Oscar Valicelli y el pibe Salvador Lotito.

RECTIFICACION.—Un error involuntario — la supresión de una línea en la nota del miércoles — determinó una información equivocada en esta sección respecto de la película "Caminito de gloria", que se filma en Argentina Sono Film. Donde dice "dirigida por, Luis César Amadori y Miguel Gómez Bao" debió decir "dirigida por Luis César Amadori e interpretada por Libertad Lamarque, Roberto Airaldi y Miguel Gómez Bao".

CONTRATARON A AMANDA LEDESMA.—La actriz y cancionista Amanda Ledesma, que a su regreso de su infortunado viaje a Estados Unidos en los primeros días de agosto, ha sido contratada por Argentina Sono Film para intervenir en tres películas de ese sello durante el año 1940.

A. LEDESMA

SE TITULARA "CANDIDA".—Bayón Herrera apresura los trabajos previos a la filmación de la película que Nini Marshall interpretará en los estudios E. F. A. y cuyo título será "Cándida", y no "El corazón de Cándida" como se había dicho anteriormente.

EMPIEZAN HOY "NATIVA".—Si bien la semana pasada se efectuaron algunas tomas de exteriores recién hoy comenzará oficialmente la filmación de la película "Nativa", que Enrique de Rosas dirigirá en la Pampa Film con Acuarela Matinal y Santiago Arrieta de protagonistas.

IRA MAÑANA "¿QUIEN ME QUIERE A MI?".—Mañana en el cine Gloria, junto con "La canción que tú cantabas", la Filmófono dará a conocer una película de origen español titulada "¿Quién me quiere a mí?", en la cual interviene como figura central la pequeña actriz Mari Tere, de cinco años de edad, acompañada por Lina Yegros, José Baviera, Fernando Freire de Andrade, José María Linares Rivas y Manuel Arbó. La dirección de José Luis Sáenz de Heredia. El argumento es de Enrique Horta y la iluminación estuvo a cargo de José M. Beltrán, técnico ya acreditado en nuestros estudios.

FIMS ARGENTINOS A ESPAÑA.—Luis Pascual Alcañiz, director de Cifesa que se halla actualmente en Buenos Aires, ha obtenido la representación de Argentina Sono Film para estrenar en España todas las producciones locales que esta casa cinematográfica ha de realizar durante el año 1940. Las cuatro primeras a enviarse son: "Madreselva", "El pobre Pérez", "Melodías porteñas" y "Cadetes de San Martín".

PATHE NEWS 94-95.—En los cines Ideal, Gran Rex, Astor y Porteño se exhibe el noticiario Pathé News número 94-95 con las siguientes notas de actualidad: Los cisnes bebiéndose en Estados Unidos; La tragedia del Titanic; Generador de gravedad; Irrigación; Deportivas; etc.

El Film de Angelillo en 2 Salas

Desde Mañana en el Gloria y en el Real

Gusta al Público "La Canción que tú Cantabas"

"La canción que tú cantabas", simpática película realizada por Miguel Mileo para la Filmófono Argentina, ha hallado eco favorable en el público, que se distrae con las incidencias de lo simple que se hilvanaba por Carlos Arniches y admira a Angelillo en la interpretación de varias canciones populares argentinas y españolas. Es también meritorio el desempeño de los restantes integrantes del reparto, Rosita Contreras, José Ramírez, Florindo Ferrario, Nelly Edwards, Salvador Sinay y en particular Blanca Orgaz y el pibe Semillita, los cuales han sido conducidos hábilmente por el director.

"La canción que tú cantabas" pasará a exhibirse desde mañana martes también en el cine Gloria, simultáneamente con el Real hasta el miércoles inclusive, para seguir en exclusividad en la sala nombrada en primer término a partir del jueves.

Irá "Sólo los Angeles tienen Alas", Pronto

La Estrenará Columbia en el Cine Ideal

Columbia Pictures ha fijado fecha de estreno para una de sus más importantes películas de la actual temporada "Sólo los ángeles tienen alas", la cual irá el miércoles 2 de agosto, en el cine Ideal.

Es una película de aviación de carácter épico, a la manera de "La escuadrilla de la aurora", en la que intervienen como principales figuras GINGER ROGERS y Fred Astaire, que aparecerán juntos por octava vez en la pantalla interpretando la película R. K. O. Radio Pictures "La vida de Irene y Vernon Castle", a estrenarse el viernes 14 en el Gran Rex.

Otra Vez Juntos

GINGER ROGERS y Fred Astaire, que aparecerán juntos por octava vez en la pantalla interpretando la película R. K. O. Radio Pictures "La vida de Irene y Vernon Castle", a estrenarse el viernes 14 en el Gran Rex

"Prisión Sin Rejas" Valoró a dos Figuras

La Actriz Corinne Luchaire y el Director Leónidas Moguy

"Prisión sin rejas" es una película con la que se han consagrado dos personas que hoy son, respectivamente, una de las estrellas más celebradas del cine francés y uno de los directores mejor cotizados entre los que trabajan en Francia. Estamos hablando de Corine Lujaire y Leónide Moguy.

Ambos eran casi completamente desconocidos cuando se estrenó en Francia "Prisión sin rejas". De inmediato los críticos elogiaron calurosamente el film y particularmente a la estrella y al director. El público compartió la opinión de los críticos

El éxito del film hizo que se la eligiera para que representara a Francia en la Exposición Bienal Cinematográfica de Venecia y allí la película obtuvo otro triunfo más, pues fué considerada como la mejor película de 1938.

Entre nosotros este film será estrenado por Artistas Unidos, compañía que lo dará a conocer mañana en el Broadway.

ESTRENO MIERCOLES 12 en el MONUMENTAL

EL MATRERO

REEDITARA EL SUCESO DE VIENTO NORTE

Al Regreso

QUE REPARADORA CENA FRIA SIEMPRE LISTA con la HELADERA ELECTRICA

PORTEÑO

TARIFAS REDUCIDAS

Compañía Italo Argentina de Electricidad

SAN JOSE 180 ESQUINA ALSINA U. T. LIBERTAD 35-5451

El Público Valora el Mensaje Social Contenido en "Juárez"

Proseguirán en el Cine Ideal las Exhibiciones de Este Film Protagonizado por Paul Muni

"JUAREZ", la extraordinaria película de la Warner Bros, que se halla encabezada en su elenco por Paul Muni, Bette Davis y Brian Aherne, continúa exhibiéndose diariamente en el Gran Cine Ideal, ante el elogio de grandes cantidades de espectadores, que la consideran como una de las grandes enseñanzas de la pantalla y un cálido y valiente mensaje de nota definición social frente a los problemas actuales.

El film, rodado a todo costo por la productora, evoca la lucha sugestivo el patriota mejicano Benito Juárez para derrocar el imperio que levantó Napoleón III, imponiendo a Maximiliano y Carlota como emperadores de Méjico.

La dirección fué ejercida por William Dieterle, el recordado realizador de "Luis Pasteur" y "Emilio Zola".

El reparto incluye a Claude Rains, Joseph Calleia, Donald Crisp, Gale Sondergaard, Gilbert Roland, Montagú Love y miles de extras.

HEMORROIDES

TRATAMIENTO POR VIA BUCAL

EXTRACTO CONCENTRADO DE PLANTAS ASIATICAS

MENFIS es un medicamento exclusivamente vegetal, especialmente indicado para aquellos que sufren de hemorroides internas o externas. Es un medicamento activo y concentrado, altamente beneficioso para el organismo y cómodo y agradable para tomar. Debido a las excelentes propiedades de las plantas que lo integran hace cesar las pérdidas de sangre, el dolor, la irritación, la inflamación y cicatriza las hemorroides. Se vende a precio reducido en todas las buenas farmacias.

KRAMERIA TRIANDRIA — CLAVICES PURPUREA — HAMAMELIS VIRG. — SHAMNUS FRANGULA

HEMORROIDAL MENFIS

EXTRACTO CONCENTRADO DE PLANTAS ASIATICAS

LABORATORIOS EL MADRILEÑO presenta el TE NEVADO

Fórmula científicamente preparada por los R.P. Misioneros del siglo XVII que poblaron las Américas. TOMELO!... es requisito al paladar. Su digestión será normal. Regularizará su estómago, activará su hígado y riñones.

¿Quisiere tener un cuerpo sano y estar siempre lleno de optimismo? Tome diariamente TE NEVADO y verá el resultado: ganará en Salud y Alegría.

Pídalo a sus proveedores o a los laboratorios EL MADRILEÑO. Técnico: Dr. Julio E. Goth SUPERI 2360 (Capital). U. T. 51-7355

SE PRECISAN AGENTES Y VENDEDORES EN EL INTERIOR

Sebastián Chiola Hace el Papel de Margarito en "El Matrero"

Sebastián Chiola se ha destacado, en nuestro medio cinematográfico, por su calificada composición de personajes complejos. Así la vimos en "Puerta cerrada", junto a Libertad Lamarque, encarnando a un villano sin escrúpulos, logrando un sutil artístico de gran individualidad. En la actualidad, Chiola cumple frente a las cámaras dos notes, en cual de ellos más complejo. Junto a Pepe Arias, en "El loco Serenata", encarna a un médico incrédulo, y bajo las órdenes de O. Cavigliu, nos a su cargo, en "El Matrero", el difícil papel de Margarito, el indio quien se menosprecia y traiciona con toda la fuerza de sus humildad y se nobleza cuando se le roba y mata su compañero más íntimo: el caballo.

Sebastián Chiola comparte el elenco de "El Matrero" con Agustín Irusta, Amelia Bence, Carlos Perelli, Roberto Escalada, José Olaí y Aída Cormara. La película es una adaptación libre de la novela epica del maestro Roero, con la propia colaboración de Yamandú Rodríguez. John Allen tuvo a su cargo iluminación y fotografía, la música fué adaptada por Mario Maurano, Raúl Soldi compuso la escenografía, y la dirección cuenta con la precisa responsabilidad de Orestes Caviglia.

"El Matrero" se estrenará en el Monumental pasado mañana.

Creditos a vola firma PARA TODA LA NACION ARGENTINA

Magnífico Superheterodino "REGIOTONE" La más alta calidad al más bajo precio. Garantía total con lámparas, por 2 años.

Pida catálogos e informes: Radio Laboratorio "Regiotone" Cangallo 2599 U. T. 47-5303

5 POR MES

PROGRAMA DE ESPECTACULOS TEATRALES, CINEMATOGRAFICOS Y VARIEDADES PARA HOY

TEATROS

COLON
MASANA a las 17.30 hs. Segundo concierto de abono a 9 recitales del pianista ALEJANDRO BRAUNSTEIN. Plateas 1 p.
MAÑANA, a las 21 hs.: TOSCA, ópera en 3 actos, música de Puccini. Plateas 1 p.
MIERCOLES, a las 17 hs., ds. función de abono a cuarteto: LA CENERENTOLA.

APOLO
Corrientes 1280. U. T. (35), Mayo 3020. Cía. Cesar y Pepe Ratti. Hoy a las 18.15 y 22.15, el sainete éxito de ayer: SANTA BRIGIDA
2 actos de A. Botta

APOLO
COMPAÑIA OFELIA CORTESINA
MAÑANA a las 17.30 hs. el gran espectáculo para grandes y chicos:
Blanca Nieves y los Siete Enanitos

ARGENTINO
Sta. Mitre 1448. U. T. (38). Mayo 4838. Cía. Burdes Pastor. Primer actor: Mario Danesi. Hoy a las 18.15 y 22.15, el sainete en 3 actos y 5 cuadros, de gran éxito: E. L. P. T. A.
de enrique García Velloso. Obra de gran fuerza, gracia y sabor criollo. Gira de otra Plaza. En el acto de la Revista, gran número de Margarita Bauza, Las Americanas, Chonent y otros. Precios populares.

ASTRAL
Corrientes 1670. U. T. (35). Libertad 1120. Cía. Argentina de Comedia Eva Franco. Hoy Descanso. Mañana el grandioso éxito: E. L. P. T. A.

ATENEO
Corrientes 927. U. T. (35). Libertad 1316. Cía. Gloria Guzmán. Hoy a las 21.15 hs.: EL RUIDO DE DOCE VUELTAS de G. Goetzman. Estreno de Madrid. Mañana a las 18 matinal extraordinaria 3 actos populares: BERTA SINGERMAN, "Polaris Estrella" y otros poemas. Platea 1 p.

AVENIDA
Av. de Mayo 1236. U. T. (38). Mayo 2209. Hoy Descanso. Mañana, debut de la Cía. "España", con la nueva versión de: EL PADRE CASTAÑUELA.
Gran fin de fiesta. Plateas 1 p. 2.50.

BOEDO
Boedo 960. U. T. (45). Loria 4867. Cía. Dardés-Bono-Pastor. Hoy a las 18.15 y 22.15, último repertorio de BOTE BIRSA, en un acto de Pedro Bono y Antonio Dardés; mañana: 21.10: EL CURA DE SANTA CLARA.

COMEDIA
Pueyrredón 4.35. U. T. (35). Libertad 6226. Hoy a las 18.15 y 22.15:
EL ESTUPENDO CORNUDO
Una obra atrevida: "El estupendo cornudo", una obra de crudo realismo, de Armando Herrero y Esteban Serrano. Incomparable para mayores y adultos.
Plateas todas las filas, $ 1.60.

COMICO
Corrientes 1290. U. T. (35). Libertad 2108. Cía. Leticia Peralta. Hoy a las 18.15 y 22.15, gran éxito:
EL CONDADO DE MARIENA
Grandiosa comedia de Pedro Muñoz Seca. Plateas 1 p. $ 1.20; poll. $ 1.50.

FLORIDA
Galería Güemes (subsuelo). Cine continuado de 11 a 24 hs. Hoy: VIVAMOS ESTA NOCHE y LA FARSA DEL PUDOR. No apto para menores. Entrada única, $ 1.

LICEO
Suipacha y Piedras U. T. (35). Mayo 6294. Cía. comica Pirama Devesa. Hoy: Descanso. Mañana 18.15 y 22.15, gran éxito:
LA GRINGA FEDERICA
Hermosa comedia de Sabatini. Inolvidable creación de P. Devesa. Plateas vez. $ 1.50.

MAIPO
Lavalle 845. U. T. (31). Retiro 3564. Cía. Arg. de grandes revistas, con 31. Cómplan S. Bozán S. Fernández. A. Olivier. Hoy a las 18 y 22.15 hs.: TODO QUEDO VAN A VOLVER, 31 EE LINDO! A las 23: MARIA PASION Y MUERTE DE S. S. OBELISCO. Plateas 1 p. 2.50.

MARAVILLAS
Victoria 4 S. José U. T. (38). Mayo 1561. Cía. Angelita Bertolini y Carlos Ribes. Hoy: Descanso. Mañana verm. y noche, gran éxito:
La Casada Infiel
Obra en 3 actos, de la regia popular que inspiró el romance de F. García Lorca, original de Pedro Bonet y Antonio Dardés cuadro gitano con Paquita Bonach y sus guitarristas.

MAYO
Av. de Mayo 1260. U. T. (35). Mayo 3231. Cía. Leopoldo Tomás Suárez. Hoy a las 18.15 y 22.15, gran fin de fiesta: Humanidad y personas.
MAÑANA: MARIA DE LA CRUZ, de la E. I. Peña. Plateas vers. $ 1.35; poll. 1.65.

NATIONAL
Corrientes 960. U. T. (35). Libertad 6515. Cía. Leticia Leon. Hoy a las 18.15 y 22.15, éxito de tres en 3 actos:
LA CIUDAD
de Zicle y Insugui. Espectáculo moderno, moral y humano. Platea bajo todas las filas. $ 1.60.

ODEON
Esmeralda 392. U. T. (31). Retiro 3003. Cía. Francisco Ortiz y compañía. Hoy: Albany. Hoy: 17.30 hs. 1.a vez, de abono: EL ESTANCIERO DE SAN PABLO. Platea $ 2.50. Mañana, 18 hs. Gran estreno: ARGENTINA, con Pepe Lopez y A. Triana. Platea $ 2.50. Mierc. 18 hs. 18.15 hs. Matinée de despedida del cuarteto FRITZSCHE. Platea $ 3.60.

PARIS
Suipacha 424. U. T. (31). Retiro 3594. Cía. Luis Arcos. Hoy: 18.15 y 22.15, grandioso acontecimiento de fin:
SE CASA EL VASCO CHAPARRA
Delirante comedia cómica en 3 actos, de Grocochea y Cordona.

POLITEAMA
Corrientes y Paseo U. T. (35). Mayo 2214. Hoy 18.30: Concierto pianista.
MARIA LYMPANY
Plateas $ 5.50, 3.50, 2.50, 1.50. Cts. de butacas. Hoy: Descanso.

SAN MARTIN
Esmeralda 783. U. T. (31). Retiro 3508. Lois Mendiburu. Hoy a las 18.15 y 22.15, una obra de gran éxito:
LA PRIMERA LEGION
traducción de Ortiz Echague. Lola Mendiburu, Ana Mendiburu, Eugenia Mendiburu, Mariana, las 18.15 y 22.15:
LA PRIMERA LEGION

SMART
Corrientes 1281. U. T. (35). Libertad 2292. Pueyrredón, Gaman Hoy a las 18.15 y 22.15, éxito de una obra de Carlos Ruiz:
SINVERGUENZA PUBLICO Sec. 1
cuarto espectáculo para este Cía.

VARIEDADES
Lima 1615. U. T. (31). Bum Ordeg 1395. Hoy: 18.15 matinée cómica con Cavalli, Anchart, Vera, Poete, actos Lomas, Bilo. Hoy 18.15 y 22.30: Entre ases anda el juego; 24.15: La vida es un sueño; Empresas; 23.30: A toda marcha. Compl. 3 sec. $ 1.50. Mañana: Cosi, Cicrosías.

CINES

AMBASSADOR
Lavalle 777. U. T. (31). Retiro 6260. Hoy: 14.10, 17.20 y 21.30: GUERRA A LOS ESPIAS, con Ray Milland y Ralph Bellamy. Mañana: 14.10, 17.20 y 21.30: GUERRA A LOS ESPIAS, con Ray Milland y Ralph Bellamy. Platea $ 2.50. Mañana, 18 hs. Gran estreno: ARGENTINA, con Pepe Lopez y A. Triana. Platea $ 2.50. Miercoles a las 18.15 matinée de despedida del cuarteto FRITZSCHE. Platea $ 3.60.

ASTORIA
Suipacha 422. U. T. (35). Libertad 0370. Hoy, 14.30 y 23.30, exclusivamente en esta sala, las Mirjalda Ray Milland, con HOTEL IMPERIAL. Tres actos 14.30, 3. Steiner en: PLACER DE TONTOS. C. Gable, Jean Parker, CLARO NOS CASAMOS, con Ann Sothern. Sir MOTO LLEGA A TIEMPO. Lotte, 13.30: EVA EN LOS TRIBUNALES.

BROADWAY
Corrientes 1135. U. T. (35). Mayo 2213. Hoy 14.30 y 23.10, último día:
NUESTRA TIERRA DE PAZ
La magnífica obra de Gregorio Martínez del Gal San Martín, con P. Torri, E. Martínez, F. Fernández, A. Ortiz, Ana Mayo, LOS TRES DIABLILLOS ALZAN EL VUELO, D. Dabini, Hoy 14.30 y 23.10: Arnaldo Ferraz y otra, 16.40 y 21: Variedades, Plateas, $ 2.50, poll. $ 1.
Mañana: PRISION SIN REJAS.

FENIX
Rivadavia 2802. U. T. (47). Flores 3929. Hoy: 14.15 y 20.30: AMOR EN PRIMAVERA, con M. Sullavan, Robert Young, Charles Ruggles y PLACER DE TONTOS, F. Nourmand, Hoy 14.30 y 23.30: Lotte, 16.30: Lotte, 16.30: Lotte, 16

LOS LUNES POLITICOS de CRITICA

★ El hombre con el que nadie se solidariza

LA última semana parlamentaria y política nos ha exhibido la situación del personaje con el que nadie se atreve a expresar una solidaridad.

Encontrarse solo, lejos de ser una circunstancia que amengüe un prestigio, puede enaltecer la personalidad de un hombre y conocerlo los más honrosos perfiles cuando el personaje solitario está al servicio de la verdad. En ese caso, como el doctor Stockmann, puede repetir orgulloso que el hombre más solo es el más fuerte.

Pero, en el caso que nos ocupa, la situación del personaje con el que nadie quiere solidarizarse, demuestra como las sanciones de la colectividad se elaboran tarde o temprano.

Efectivamente, no tiene precedentes la posición desalrada en que ha quedado el hombre que trató de endosar al Congreso con motivo del homenaje al presidente electo del Paraguay, conceptos y consejos que, parafraseando la histórica definición de Morono, ningún argentino podría producir "ni ebrio ni dormido".

No ha sido solamente la condenación de esos conceptos que en una de las cámaras formularan dos espíritus políticos tan prestigiosos como los doctores Repetto y Tamborini, ni el desahucio que de los mismos conceptos hizo en el propio Senado el doctor Palacios encontrándose de cuerpo presente el personaje desautorizado. Ha existido algo más que esas protestas y esas condenaciones. Es el silencio de los hombres que por aproximación social y política podían estar obligados a ensayar una defensa.

Ninguna voz se ha levantado en la Cámara de Diputados para documentar una solidaridad con el insólito discurso que el personaje en cuestión pronunció en la Asamblea Legislativa. El repudio, implícito o explícito, se realizó por unanimidad.

Casi las mismas proporciones tuvo la condenación del Senado, ya que no es posible, por razones de seriedad mental, considerar como una expresión valedera la solidaridad que quiso balbucear el señor Caballero.

De haber existido cierta susceptibilidad, es indudable que el personaje con el que nadie quiere solidarizarse, lo menos que pudo hacer era alejarse silenciosamente del ambiente parlamentario en que ambula como excursión mostrenca.

Pero, el personaje de marras, tal vez por razones de consonancia con uno de sus apellidos se ha quedado muy orondo. Hasta que finalice su mandato, su voto seguirá gravitando en la elaboración de las leyes, a pesar de todos los desahucios y de la terrible soledad que le rodea.

★ Salta, en observación.

HEMOS venido explicando desde hace semanas, cómo la situación política e institucional de Catamarca se encuentra en observación, a pesar de que cuenta con un apadrinamiento tan influyente y prestigioso como el del vicepresidente de la República.

Las seguridades categóricas de que los próximos comicios catamarqueños serán irreprochables, que el primer magistrado dió a los delegados antipersonalistas que le entrevistaron, han llenado de esperanzas a las fuerzas democráticas de la provincia y han repercutido auspiciosamente en otros escenarios.

La visita, que ciertas figuras caracterizadas del radicalismo de Salta acaban de realizar a la capital federal, está estrechamente vinculada a esa repercusión. Se han celebrado entrevistas con el presidente de la República y con el ministro del Interior. En ellas se ha documentado la gravedad de la situación salteña y la imposibilidad de que los próximos comicios de renovación gubernativa puedan tener un aproximado matiz de normalidad si no interviene a tiempo la influencia vigilante de la Casa Rosada.

La respuesta tranquilizadora que hace semanas llenó de esperanzas a los delegados catamarqueños, parecería que se ha repetido en el caso de los políticos de Salta que han llegado a la capital federal.

En estos momentos, se busca unificar en Salta las distintas fracciones del radicalismo, en torno a una candidatura indiscutida que sirva de bandera y estimule al electorado. Si esos propósitos se realizan, nos parece que también habrá llegado la hora del crepúsculo para esa oligarquía, digna del tiempo de los encomenderos, que simboliza en Salta el señor Patrón Costas.

★ En busca de un candidato ideal.

VAN pasando las semanas y los meses y el conservadorismo de Córdoba no encuentra, aún, al candidato ideal que le sirva de bandera en las próximas elecciones gubernativas.

En torno al nombre del doctor Cárcano se habían tejido las más rosadas ilusiones, pero la negativa rotunda que el embajador en París ha dado al ofrecimiento que se le formulara, ha extendido algo así como una lápida de confusión y de anonadamiento sobre los dirigentes democratas.

El doctor Roca ha sido consultado y ha dado de respuesta, como el doctor Cárcano, una contestación elegante pero desalentadora. Se ha pensado en el ex gobernador Frías, pero se llega a la conclusión de que su nombre, a pesar del gobierno moderado que realizara, careció del influjo como para entusiasmar a las masas cordobesas y neutralizar la situación indiscutiblemente mayoritaria del radicalismo.

En estos días, se ha pensado en el senador nacional José Heriberto Martínez y en el diputado nacional Benjamín Palacio, pero, como en el caso del señor Frías, no se encuentra en ellos la virtud de fascinación y de gravitación que necesita el candidato ideal.

Como Diógenes el conservadorismo de Córdoba busca un nombre...

Precios Máximos de la Producción Nacional

Trigo 100 Ks. Disp. Exp.	$ 6.55	Novillos en pie, el Kg.	$ 0.28.6
Maíz 100 „ „ „ „	„ 6.22½	Vacas „ „ „ „	„ 0.23
Lino 100 „ „ „ „	„ 14.55	Terneros „ „ „ „	„ 0.32
Cent. 100 „ „ „ „	„ 4.75	Porcinos „ „	„ 0.43.9
Gira. 100 „ „ „ „	„ 12.—	Capones, por animal	„ 13.50
Fibra algodón, por Kg.	„ 0.85½	Ovejas „ „	„ 13.—
Lanas, por 10 Kgs.	„ 12.—	Borregos „ „	„ 10.20
Pieles lanares, por Kg.	„ 0.80	Corderos „ „	„ 11.—
Cueros vs. sec., 10 Kgs.	„ 7.50	Gallinas, por yunta	„ 4.42
„ „ sal. el Kg.	„ 0.43	Pollos „ „	„ 3.84
Potros „ „	„ 5.50	Huevos, 15 docena	„ 0.46
Cerdas, por 10 Kgs.	„ 19.50	Papas por 10 Kgs.	„ 1.10

ANDINO
El gran vino familiar
Bébalo en sus comidas cotidianas. Agrada. Satisface. Tonifica y nutre.
35¢ EL LITRO
PIDA CUPON
• OBSEQUIO EFECTIVO •
SIN SORTEOS!
LA SUPERIORA
SUCURSALES EN TODOS LOS BARRIOS

Prodújose una Tragedia Aérea en Sta. Bernardina, Uruguay

Incendióse Durante el Vuelo un Aparato Militar, Pereciendo Carbonizados sus Tripulantes

Las Víctimas Son el Teniente Nelson Carbalho y el Telegrafista Américo Méndez

DURAZNO, 10 (United). — Al incendiarse el avión militar que tripulaban, perecieron carbonizados el teniente Nelson Carbalho y el telegrafista Américo Méndez.

El aparato cayó desde cierta altura en el pueblo de Santa Bernardina, Uruguay.

Procesan en Zurich por Espionaje al "Fuehrer" de los Nazis Suizos, A. Zander

ZURICH, 10 (Associated Press). — Cinco jueces llamaron a sesión al tribunal en lo criminal, con el propósito de juzgar al Fuehrer nazi suizo Alfred Zander y cuatro ayudantes, bajo la acusación de espionaje. Las personas que llenaban la sala de audiencias dieron muestras de desaprobación cuando Zander y sus satélites aparecieron, bajo guardia especial. Zander fué de la prisión de la aldea, junto con sus colegas. Los nombres de los cómplices de Zander son: Deredinger, Nickles y Hans Stutz, identificado este último como ayudante administrativo del jefe nazi; el otro procesado es Konrad Zander, hermano del Fuehrer.

Declararon Nuevamente Ante el Juez los Japoneses Acusados de la Muerte de Taketa Furuna

El Presunto Autor del Crimen, que Ahora se Finge Demente, Será Examinado por los Médicos

ESTA tarde prosiguió el juez de instrucción, doctor Carlos Attwell Ocantos, secundado por el secretario doctor Ovejero, las diligencias ampliadas al esclarecimiento del crimen de que fué víctima el súbdito japonés Taketa Furuna, y del cual se presume autor principal, en virtud de la confesión que hiciera ante el juez en el Departamento de Policía, a Kame Tamagusuku.

El nombrado, conjuntamente con los acusados Kishiro Murataka, el chófer a quien se acusa de haber cooperado en la traslación del cadáver al baldío ubicado detrás del cementerio de Flores; Tadayasu Uehara, esposo de Yasuku Uehara, la protagonista del drama; Rinyori Kawata, Ruisaku Hamada, Toyome Ugusuku, cuñada de Tadayasu; Tokushe Tamashiro, Masao Nakagawa, Chuichi Ugusuku, Yasuku Uehara, fué conducido a presencia del magistrado, a efectos de ratificar nuevamente su declaración indagatoria. Como es sabido, Tamagusuku niega ahora ser el autor del crimen — si bien esta negativa no destruye los efectos de su confesión — fingiéndose demente. Por tal motivo será objeto de un examen médico por parte de los facultativos forenses, doctores Necio Rojas, Flora Lavalle y Saralegui.

Los demás procesados mantienen su negativa en cuanto a la intervención que, se presume, tuvieron en el crimen que se investiga.

Por las Averías a una Boya Deberá Pagar $ 900 la Mihanovich

Así lo Dispuso el Juez Federal Doctor González al Resolver la Demanda Entablada por el Fisco Nacional

EL juez Federal, doctor González, por la secretaría del Dr. Lahitte, ha dictado sentencia en el juicio promovido por el Fisco Nacional contra la Cía. de Navegación Nicolás Mihanovich, por cobro de los deterioros producidos por una embarcación de propiedad de la demandada, en la boya luminosa situada en el kilómetro 1150; reclamando el pago de la suma de 1.451 pesos.

Al dictar sentencia el juez doctor González, analiza las constancias de los autos y señala que se encuentra debidamente probada la responsabilidad legal de la demandada, por las averías producidas por el vapor Mejico en la boya indicada, por lo que resuelve condenar a la Cía. Mihanovich al pago de la suma de 900 pesos, como total indemnización, teniendo en cuenta las conclusiones de los peritos.

En S. Antonio de Areco Hubo un Acto Radical

SAN ANTONIO DE ARECO, 10 (De nuestro corresponsal). — En el teatro de la Sociedad Italiana se realizó un importante acto de adhesión a la defensa patria, organizado por el radicalismo, de acuerdo con las disposiciones adoptadas por el Comité de la provincia.

En esa oportunidad le fué entregado un pergamino al ex presidente y ex legislador, señor Gabino Tapia, por el secretario del Comité, señor Anchuli. Además hicieron uso de la palabra, ante más de 600 concurrentes, los señores: Dr. Antonio A. Montes, (de Salto); Alfredo Chiglione (de Mercedes); Dr. Horacio Ruggieri (de San Andrés de Giles); Cristóbalo Larralde (de Arellanda); el diputado nacional ingeniero Ernesto C. Boatti, y el secretario del Comité de la Juventud, señor Julio César Lacano Bogarde.

Hizose Cargo el Nuevo Jefe de Policía de Rosario Tala

ROSARIO TALA, 10 (De nuestro corresponsal). — Con la presencia del vicegobernador doctor Cipriano Barrec, el ministro de Gobierno, señor Aguirrezabala, puso en posesión del cargo al nuevo jefe de policía de este departamento, señor Raúl Oldaldi, designación que ha causado una inmejorable impresión en el departamento.

MERCADO A TERMINO

PRIMERA RUEDA
Entrega en Diciembre.

	Apert.	Clausa.
Trigo: Julio	—	—
„ Agosto	7.—	7.—
Maíz: Julio	6.20	6.16
„ Agosto	6.13	6.13
„ Septiembre	6.22	6.12
„ Octubre	6.26	6.16
Lino: Julio	14.40	14.38
„ Agosto	14.50	14.37
„ Septiembre	14.48	14.65
„ Octubre	14.75	14.67

PRECIOS DE CIERRE
A los 12 horas:

	Compr.	Vend.
Trigo: Julio	—	—
„ Agosto	7.—	7.01
„ Septiembre	7.—	7.—
„ Octubre	7.—	7.—
Maíz: Julio	6.14	6.16
„ Agosto	6.08	6.10
„ Septiembre	6.12	6.14
„ Octubre	6.15	6.16
Lino: Julio	14.30	14.33
„ Agosto	14.36	14.38
„ Septiembre	14.64	14.65
„ Octubre	14.67	14.68
Girasol: Septiembre	12.15	12.20
„ Octubre	12.40	12.48

Por Hablar en Francés Agredieron Oficiales Españoles al Cónsul de Francia en Madrid

BURGOS, 10 (United). — La Dirección General de Seguridad inició hoy una investigación de la denuncia hecha por el cónsul francés en Madrid, señor Pigeoneau, quien declaró haber sido atacado y agredido por oficiales del ejército español.

El señor Pigeoneau dijo a las autoridades que el sábado pasado por la noche se trabó en discusión con varios oficiales en un sitio de recreo madrileño. Estos le ordenaron que dejase de expresarse en francés, a lo que se negó el cónsul general. Después de un rudo cambio de palabras, dice, los españoles lo agredieron.

Una agresión insólita

MADRID, 10 (Havas). — El señor Jacques Pigeoneau, cónsul de Francia, que fué agredido el sábado por la noche por varios desconocidos, hizo la siguiente declaración a un representante de la Agencia Havas:

"Cenaba, con mi esposa, el teniente español Fontanella y una señorita francesa en un restaurante de la calle Abascal. En una mesa vecina se hallaban dos subtenientes españoles algo excitados a consecuencia de abundantes libaciones. Uno de esos oficiales entabló conversación con el teniente Fontanella y luego se acercó a nuestra mesa, bebiendo con nosotros, brindándose por la amistad franco-española. En un momento dado le pregunté que significaba una insignia que llevaba en el pecho, que correspondía al arma de infantería. El militar español, seguramente interpretando mal mi pregunta, lo consideró como una injuria, y me agredió. Yo rechacé la agresión y las cosas no pasaron de ahí. Permanecimos una media hora en el establecimiento esperando el regreso del teniente Fontanella, quien proporcionó explicaciones al militar que me agredió.

"Cuando salimos del establecimiento, unas cincuenta personas nos siguieron y comenzaron a insultarnos en forma amenazante. Un civil me agredió a golpes de puño. Separado de mi esposa y de mis amigos, fui arrastrado a una callejuela vecina, en donde fui literalmente molido a golpes, quedando en el estado que usted me encuentra. Paso por alto los gritos y las injurias dirigidas al francés, pues no dudo que esa gente existente lo ignoraba en su mayor parte, así como también mi calidad de cónsul y lo que hice durante la guerra para salvar a tanta gente y, desde entonces, para la mejor comprensión y relaciones franco-españolas. Después de no pocos esfuerzos conseguí librarme de mis agresores y tomar un taxi".

El médico que atiende al cónsul declaró que éste tiene una herida en la región supercilliar derecha y otra en la izquierda, dos contusiones en el muslo derecho y varias otras de menor importancia en otras partes del cuerpo.

Sobreviviente

CAPITAN CRAM

UNO DE LOS sobrevivientes del "Thelis", vendo a declarar

En un Accidente Sufrió Quemaduras una Niña Hoy

ESTA tarde, en la casa de la calle Garzón 820, en momentos que encendía un calentador a nafta, éste hizo explosión y las llamas se propagaron a una cocina produciéndose incendio. En esas circunstancias la menor Martha Lingoza, argentina, de 11 años, resultó con quemaduras, para cuya curación fué llevada al hospital Ramos Mejía.

Una dotación del cuerpo de bomberos extinguió el incendio en pocos minutos.

Franco Tuvo que Dar Libertad a un Diplomático

CIUDAD DE TRUJILLO, 10 (Associated Press). — El gobierno elevó una protesta al gobierno de Burgos, por la detención del señor Tolentino, ex ministro dominicano en España. El señor Tolentino fué puesto en libertad poco después

RESFRIO del NENE
Evite trastornarle el estómago con medicina interna. Frótele el cuello, pecho y espalda a la hora de dormir con ese agradable ungüento. Por la mañana, casi siempre, lo peor del resfrío ha pasado.
VICK VAPORUB

WHISKY DEWAR
El Whisky Superior

La C. de Teléfonos Invitó al Dr. Alvear a Dar su Opinión

LA comisión especial designada por el Comité Nacional de la U. C. Radical para estudiar el problema de los teléfonos, ha invitado al jefe del partido, Dr. Alvear para concurrir esta tarde al seno de la misma a fin de conocer su opinión al respecto.

Se ha Vendido un Pavo en 360 Pesos

Es el Reservado Campeón de la Exposición de Avicultura

POCO después de las 15 horas, en el local Bullrich, se inició la subasta de los productos expuestos en la exposición de avicultura y cunicultura, que con tanto éxito se mantuvo el sábado por la tarde, con la presencia del vicepresidente de la nación y ministro de Agricultura.

Un numeroso público llenó el recinto local, repartiéndose entre las cercanías de las jaulas de los canarios y los faisanes, cuya venta también se inició esta tarde.

Dos rematadores

En vista del interés del público, dos rematadores de la casa Bullrich iniciaron la subasta, frente a las jaulas de los canarios y de los pavos.

El primero en despertar el interés de los compradores fué el gran campeón de la raza mammuth, el lote de la jaula No. 26 de la granja El Placer, de Angel Véliz. Salió con la base de $ 100 y lo adquirió el Ministerio de Agricultura en $ 130. De inmediato se vendió la campeona de la misma raza, expuesta por la granja La Fortuna, vendiéndose en $ 30 al señor Angel Elelegoyen.

El mayor precio

De inmediato se dió paso a la jaula No. 11, al reservado campeón. Sobre la base de $ 50 empezó a trabajar el rematador, vendiéndose en pesos 360, adquiriéndolo el Sr. Angel Elelegoyen, quien fué muy aplaudido.

Poco después se remató el lote número 19, también de la granja El Placer, vendiéndose en $ 135; después el lote No. 12, que se remató en $ 85, y el No. 13, en $ 100. Los pavos que obtuvieron en el certamen el 5o. y el 7o. premio, se vendieron en pesos 110 y 105, respectivamente.

Dr. E. JARAST
ENFERMEDADES de SEÑORAS
TRASTORNOS PERIODICOS-DOLORES-PERIODICAS-DIATERMIA-ONDAS CORTAS-RAYOS
AZCUENAGA 750

Libre los Riñones de Acidos y Toxinas

Mejore su salud y pouga fin al levantarse de noche

Los riñones obstruidos se debilitan y se enferman, la vejiga se irrita, la orina resulta escasa y dolorosa, el sueño intranquilo y con frecuencia hay necesidad de levantarse de noche.

El medio eficaz, inofensivo y económico para combatir a fondo esto y devolverles su acción natural a los riñones y la vejiga, consiste en conseguir en cualquier farmacia una caja de $ 2.20 de Cápsulas OMEGA de Aceite de Haarlem de Holanda, y tomarlas según las instrucciones. ¡Haga la prueba y no le pesará!

Pero insista en que le den las legítimas y originales Cápsulas OMEGA de Aceite de Haarlem, de Holanda, excelente diurético y estimulante de los riñones, y antiséptico urinario suave. Recuerde también que otros de los síntomas de los trastornos de los riñones y de la vejiga son los dolores de cintura, los calambres en las piernas, ojeras muy pronunciadas, las manos sudorosas y la nerviosidad.

ATENCION!!! ATENCION!!!
Por exceso de nuestra superproducción estamos obligados a vender a cualquier precio!!
Señor Interesado!! A Ud. le conviene visitar nuestros GRANDES ESTABLECIMIENTOS; ver nuestros modelos magníficos: el surtido excelente y el material empleado...
No tenemos exposiciones lujosas para atraer su atención, pero sí personal técnico, maquinarias automáticas, modelos especiales que son el orgullo de la Industria Argentina.
No Compre sus Muebles sin Visitarnos Antes!! que al hacerlo, nuestros técnicos le indicarán con genial maestría el mueble de su gusto a un precio increíble!!
No debe asombrarse ni dudar de nuestra mercadería, porque visita una Fábrica de Muebles, donde los operarios los preparen diariamente en todos los estilos y modelos...
Por esta razón estamos obligados a vender a precios bajos nuestro valiosísimo stock.
GRANDES ESTABLECIMIENTOS avisan a sus distinguidos favorecedores, que anexo a su exposición del mueble, una selección de artefactos eléctricos, aparatos, veladores y artículos para regalos. Visite nuestra exposición y podrá apreciar personalmente nuestras creaciones y nuestro grandioso surtido.
GRANDES ESTABLECIMIENTOS DE LA FABRICACION DEL MUEBLE — 3423 CASEROS 3449 — MUEBLES MUEBLES
NUESTRA FABRICA
COMEDOR de construcción solidísima, 10 piezas, a ..... $ 275
LIVING - ROOM tapizado a elección, desde ..... $ 75
ELEGANTE Juego living, 3 piezas ..... $ 65
DORMITORIO super-bombé, completo. última creación, macizo ..... $ 325
COMEDOR tallado a mano, completo ..... $ 195
DESTACADISIMO comedor, elegancia y calidad ..... $ 415
CONFORTABLE Living - Comedor completo, desde ..... $ 325
VESTIBULO tipo Inglés, completo $ 55
DORMITORIO completo, doble chanflé, en nogal americano ..... $ 285
Embalaje, Acarreo y Despacho Gratis
GRAN SURTIDO de artefactos y artículos de regalos. — Fabricación propia. — 1.000 modelos en existencia.
DORMITORIO macizo, finiture especial, a un precio fantásticamente bajo $ 235
DORMITORIO tallado a mano, con su correspondiente comedor ..... $ 435
MARAVILLOSO dormitorio macizo completo ..... $ 315
COMEDOR completo, doble chanflé ..... $ 285
SUPER - BOMBE, notable mueble comedor ..... $ 205
3423 CASEROS 3449
CATALOGOS GRATIS
Necesitamos Agentes Activos

SIN RÉPLICA...
CONTRA REUMA, CIÁTICA, LUMBAGO
URODONAL

El Presidente Ortiz Visitó Esta Mañana la Fábrica de Guerra

El Contraalmirante Guisassola Recibió al Dr. Ortiz a Bordo del Navío Insignia "Moreno"

Los Integrantes de la Misión Militar del Brasil Van Hoy a Córdoba. Donde Visitarán la Fábrica Nacional

El primer magistrado de la Nación, Dr. Roberto M. Ortiz, y el titular de la cartera de Marina, vicealmirante Scasso, se trasladaron esta mañana a Puerto Nuevo, en donde inspeccionaron las unidades de las escuadras de mar y de río, que se encuentran fondeadas en las distintas dársenas, de las que zarparán mañana para su apostadero de Puerto Belgrano.

A las 11 horas, un roque de clarín anunció el arribo del presidente y del ministro de Marina, y de sus respectivos ayudantes. El coche presidencial recorrió los distintos muelles, pasando revista a las tripulaciones que rendían honores, apostadas en cubierta. Brillante era el espectáculo de todas las naves engalanadas con sus oficialidades, por tripulaciones en los puestos de honor.

El numeroso público que siguió con toda atención las diversas maniobras de las fuerzas de marina, aplaudió repetidamente al Dr. Ortiz y premió con vítores la excelente presentación del material y de los hombres, especialmente cuando al paso del primer magistrado, los tripulantes, con las gorras en alto, dejaban oir los tres hurras a la patria, reglamentarios.

Finalizada la revista, el Dr. Ortiz se dirigió al acorazado Moreno, buque insignia de la escuadra de mar, fondeado en la dársena A de Puerto Nuevo. El presidente de la República fué recibido a bordo por el jefe de la escuadra de mar, contraalmirante José Guisassola, por el jefe de la escuadra de ríos, contraalmirante Mario Fincati y el comandante del Moreno, capitán de navío Francisco Reta.

Al ascender la planchada, la banda de a bordo ejecutó los primeros compases de la marcha de Granaderos, mientras la tripulación rendía honores.

Después de recibir el saludo de los altos jefes presentes y el de los comandantes de todas las naves de guerra, actualmente en el Puerto de la Capital, el Dr. Ortiz pasó a la cámara del comandante, en donde se sirvió una copa de champagne, oportunidad en que el primer magistrado brindó por el éxito de los trabajos que realiza la flota y felicitó a los jefes por el grado ponderable de eficiencia alcanzado al presente por la marina de guerra.

El Dr. Ortiz se retiró poco antes de mediodía.

Visita de los marinos brasileños

La delegación naval brasileña, que preside el contraalmirante Vasconcelos, visitó el acorazado Moreno.

El jefe de la flota, contraalmirante Guisassola, recibió a los visitantes, y en compañía de numerosos jefes y oficiales de la armada, los acompañó en la visita a uno de los cruceros y a uno de los modernos destroyers, recientemente incorporados a la escuadra de mar. Antes de retirarse, fueron obsequiados con una copa de champagne.

En el día de mañana los marinos brasileños visitarán la Escuela de Mecánica y la Escuela de Guerra Naval, que funcionan en Rivadavia.

Partieron esta mañana para Córdoba los militares brasileños

Los integrantes de la delegación brasileña se embarcaron esta noche con destino a la ciudad de Córdoba, donde serán recibidos por un representante del gobernador de aquel Estado, el comandante de la cuarta división, y otras altas autoridades.

Luego de arribar a Córdoba el general Vasconcellos y los componentes de la delegación, saludarán al gobernador de la provincia, doctor Sabattini, y luego visitarán la Fábrica Militar de Aviones y la Escuela de Aviación.

Por la noche el comandante de la cuarta división ofrecerá un banquete en honor de los ilustres visitantes, en el casino de oficiales del regimiento No. 4 de artillería montada.

El contraalmirante Vasconcelos visitó al general Justo

Esta tarde, el contraalmirante Vasconcellos, jefe de la delegación naval brasileña, concurrió a la residencia del ex primer mandatario de la Nación, general Agustín P. Justo, presentándole el saludo de la marina de guerra de su país.

Felicitación a las tropas que desfilaron

Por intermedio de la orden de Marina y del Boletín Militar, dados a conocer hoy, el presidente de la Nación felicita a las tropas que desfilaron ayer en la avenida Alvear por su correcta presentación. Por primera vez se las tropas de infantería del ejército desfilaron ayer con paso doblado, haciéndolo en forma impecable. La agrupación de institutos, integrada por el Colegio Militar, la Escuela de Suboficiales y de Mecánica, le hizo con paso a compás, como ocurrió en los anteriores desfiles.

También la formación que observaron las tropas fué distinta a las de otras oportunidades. Ya que los abanderados desfilaban al frente de cada unidad y los oficiales lo hacían al frente de cada sección.

Se inició la desconcentración de las tropas

Hoy se ha iniciado la desconcentración de las tropas del ejército y de la marina que desfilaron ayer. Varias unidades que prestan guarnición en Campo de Mayo, partieron para dicho acantonamiento militar. En los días sucesivos lo harán para Punta Indio y Puerto Belgrano las tropas de infantería de marina.

Mañana entregan una bandera al torpedero Corrientes

Mañana, a las 11, a bordo del torpedero Corrientes, que se encuentra fondeado en la dársena C de Puerto Nuevo, se efectuará la ceremonia de entrega del pabellón de guerra a la citada unidad por parte del gobierno de la provincia del mismo nombre.

El acto se iniciará con una misa de campaña, siendo después bendecida la bandera. En esta ceremonia actuará como madrina la Sra. Elisa Torrent de Vidal, en representación de la esposa del gobernador de Corrientes, y luego hará entrega de la bandera el ex diputado nacional por dicho estado, Dr. Adolfo B. Sánchez, y agradecerá la donación el comandante de la unidad. Finalmente se ofrecerá a la concurrencia una copa de champagne.

PIES FELICES?
Zino-pads Dr Scholl
Son de color carne y se venden en sobrecitos amarillos inviolables. SUELTOS NO SON LEGITIMOS!

La TOS de los NIÑOS desaparece con Resotil con Vitaminas infantil
preparación especial para RESFRIOS de los NIÑOS

El Jefe de la Flota Recibe al Dr. Ortiz

MOMENTOS en que el primer magistrado de la Nación, Dr. Roberto M. Ortiz, acompañado por el ministro de Marina, contraalmirante José Sassola, recorrían en el barco insignia de la flota, el acorazado "Moreno", donde es recibido por la plana mayor del navío y el jefe de la flota, contraalmirante José Guisassola

Viene a Esta el Gobernador P. Montenegro

Su Viaje Obedecería a Cuestiones de Carácter Político

SANTIAGO DEL ESTERO, 10 (De nuestro corresponsal). — Conforme anticipáramos, anoche se embarcó para esa metrópoli el gobernador de la provincia, doctor Pío Montenegro, acompañado por el diputado nacional Eberlé, el diputado provincial Javier Zavalía y otras personas.

Aun cuando no se ha hecho público el objeto de su viaje, se sabe que estaría relacionado a cuestiones políticas con motivo de la próxima renovación del gobierno de la provincia, cuyos comicios tendrán lugar en el mes de octubre próximo.

En el mismo tren viajaron anoche para la capital federal los diputados provinciales Rodolfo Arnedo, José Miguel Banase y el diputado nacional Lorenzo Farías Rojas, que responde al sector cantrista, en esta provincia.

La Prórroga Para la Expropiación de las Emp. Automotores

LA Comuna ha recibido la comunicación oficial por la cual el Gobierno de la Nación ha prorrogado por 60 días a contar del 30 de junio último, para la iniciación de los correspondientes juicios de expropiación de los bienes de las empresas que no se le hayan incorporado.

Promulgación de una ordenanza

Por la secretaría de Hacienda ha sido dado a conocer el decreto por el que se promulga la ordenanza 10.258, insistiendo en la sanción de la 10.243, por la que se deroga el art. 193 de la Ordenanza Permanente de los Recursos Municipales y que se refiere a las exoneraciones.

Adquirió un Campo, Roturó la Tierra, Sembró y Pocos Meses Después se lo Quitaron

Un Criollo, Padre de 8 Hijos, Fué Estafado Impunemente en Colonia Dora, Santiago del Estero

EL ciudadano argentino Anselmo Farías, de 44 años de edad, casado, padre de ocho hijos, ha denunciado una estafa cometida en Colonia Dora, Santiago del Estero, por el súbdito árabe Amado Curá, que desempeñaba el cargo de administrador de los campos que posee el señor Jorge M. Azar.

Le venden un campo

En busca de ayuda se presentó hoy a nuestra redacción, exponiendo que el mes de diciembre del año 1936, le fué vendido por Curá un campo de 31 hectáreas en la región denominada Colonia Libonera. Fijándose el precio de venta del mismo en la suma de 13.500 pesos, de los cuales el damnificado abonó 3.900 pesos al contado.

Farías ubicó en ese campo a su familia y se dedicó a trabajar la tierra, sembrando alfalfa y maíz, en la cual empeñó los ahorros que reunieran durante una larga temporada de trabajo en el Chaco.

Le quitaron las tierras

Aproximadamente un año permaneció Farías en ese lugar; pues a fines del año 1937 le fué notificado por el propietario real del campo, señor Azar, que la operación concertada por aquél con Curá carecía de efecto por cuanto éste no tenía atribución alguna para venderlo.

Sabiéndose víctima de defraudado, Farías llevó el asunto a la justicia, ganando el pleito en primera instancia y en la Cámara de Apelaciones.

No obstante tuvo que abandonar el campo y su dinero no le fué restituido pues Curá no posee, según se informó a la justicia, bienes embargables. Perdió así el damnificado sus ahorros y un año de esforzada labor.

Intervinieron en defensa del súbdito árabe, según se desprende, las autoridades municipales y policiales de Colonia Dora.

Tuvo que huir de Santiago del Estero

Desesperado Farías trató por diversos medios que la justicia investigara la situación verdadera de Curá, quien sabe propietario de bienes embargables, pero a consecuencia de la insistencia en la defensa de sus intereses, fué amenazado en distintas oportunidades, al extremo que tuvo que abandonar la provincia con su familia, para evitar un atentado contra su vida.

Ahora se encuentra en la localidad de Florida, calle Valentín Vergara 225, sin recursos y esperando encontrar trabajo por intermedio de CRITICA, para poder sostener su hogar y educar a sus hijos, el mayor de los cuales tiene 11 años.

Grave Denuncia

ANSELMO FARIAS, que formula una grave denuncia contra el súbdito árabe Curá, de Santiago del Estero, y las autoridades de colonia Dora, indicando que fué despojado impunemente de sus ahorros por el primero, mediante una estafa

El Automóvil en que Viajaba el Diputado Mujica Arrolló a Tres Personas: 1 Muerto y 2 Heridos

El Legislador Nacional Conducía el Vehículo y Fué Encandilado por los Faros de un Auto que Llevaba Dirección Opuesta

LA PLATA, 10 (De nuestra agencia). — En las últimas horas de la tarde de ayer, el automóvil particular en que viajaba el diputado nacional Adolfo Mujica, acompañado por el señor Segundo Garmendia, embistió a tres personas que caminaban por el camino de Buenos Aires a Mar del Plata.

Un muerto y dos heridos

El señor Mujica, quien a esa hora se regular velocidad, y al llegar a la altura del kilómetro 159, fué encandilado por los faros de un automóvil que viajaba en sentido contrario, lo cual le hizo desviar en tanto la dirección del vehículo, al tiempo que le impedía ver a tres personas que caminaban por el borde del camino.

En consecuencia, éstas fueron arrolladas por el auto del señor Mujica, resultando ser Manuel Sperón, Arturo Moreno y Ramón Magallanes.

El primero de los nombrados sufrió heridas que determinaron su muerte inmediata, mientras que sus compañeros sufrieron fracturas y diversas partes del cuerpo.

Inmediatamente de producirse el accidente, el diputado Mujica detuvo la marcha del vehículo, conduciendo a las víctimas al hospital de Dolores, donde se les atendió a los restos de Sperón a los deudos de éste.

Alma Torera

Por DON JUAN EL ZORRO

SUCESOS DE AQUI Y DE ALLA

Una de las más curiosas particularidades de las gallinas nacidas en la isla de Madera, es la de que los huevos de aquellas son también de madera. A ustedes estimados lectores les parecerá mentira pero se comprobó en ello cuando les diga que los huevos de las gallinas de Madera son cosa que se utilizan para jugar al tejo.

Un caso muy singular aconteció en la granja donde Preston Yellow se dedica a la cría de abejas y producción de miel. Las mil ochocientas obreras de la colmena número tres se declararon en huelga, pues la reina, compenetrada de los modernos sistemas de trabajo, quería hacer libar miel en cadena, como en las fábricas de autos. Preston Yellow tuvo que derrocar a la reina, para que siguiera con sus abejas volviendo a trabajar. Y esta huelga le costó seis frascos menos en la producción semanal.

Recientemente, en ocasión de un gran desfile de tropas italianas, ante el Duce, un desconocido se abrió paso entre los guardianes de don Benito y trató de entregarle a éste una carta de policías casi mataban al pobre hombre, pero el Duce, haciendo gala de su magnanimidad mandó detener la paliza y declaró ante los micrófonos que atendería la solicitud que se le hacía en esa carta. Luego abrió la misiva, en tanto que los operadores de los noticiarios impresionaban la escena. La cosa la arrugó y mandó apalear al desconocido. La carta no era otra cosa que un reclamo de un sastre que le debía al Duce hace diez y siete años y que había dejado de pagar cuando faltaban dos cuotas.

Actualmente se habla de miseria, de desocupación y de hambre. Pero todos eso que hablan en tales términos, no se detienen a pensar nunca en la triste suerte de los telegrafistas antes de que Marconi inventara tan práctico sistema de comunicación.

Cómo sería!

Sentado ante el piano, el artista toceba al plan una de las más hellas sonatas de Beethoven. Reclinada en un sofá, la señora escucha al artista. De repente, el pianista volvió la cabeza para mirar a su oyente y le preguntó insinuante:

—¿Qué haría, señora, si tocarala el piano como yo?

Y la señora contestó rápidamente:

—Venderlo inmediatamente!

Rico tipo

Decía que el verdadero patriota debía estar siempre dispuesto a morir por la patria, aunque le costara la vida.

Sketches mínimos

En una casa. El marido y la mitier.

El marido. — Cómo está el mundo, qué barbaridad!

Mujer. — Qué pasa, hombre?

Marido. — Esto que leo en el diario...

Mujer. — De qué se trata?

Mujer. — De qué trata?

Marido. — Flirt: Otro hombre acaba de matar a su hermana porque estaba enferma y quería aborrarle sufrimientos.

Mujer. — Oh, Dios mío! En mis tiempos, los médicos se bastaban para eso.

Epigrama

Fué albañil el que Mendoza ahora pone a adornarnos.
Y aun hoy, si se aun sentencia, en seguida la acuna.

La copia de hoy

Ya no me miras desde que te has casado,
Veo eso por lo mucho que me has mirado!

Novela superintrítica

Se lastimó en la pierna y el médico ordenó que se quedara en cama. Ya se encuentra cómodo con la muleta.

Es difícil que lo creen

Si dice que nunca saboreó un vaso de vino como se saborea la cerveza y en realidad le da lo mismo uno que otro.

* * *

Si afirma que jamás cerró con rabia su preceptor de radio, harto de escuchar mala música, malos artistas y malas audiciones habladas.

Arregl satisfactorio

Después de almorzar en el club Financiero, los dos hombres de negocios se ubicaron en dos amplios sillones y se dispusieron a tomar el whisky. Uno de ellos, como si recordara el asunto de pronto, preguntó al otro:

—A propósito. ¿En qué quedó el asunto con el siniestro que aquel que le estafó 500.000 pesos?

—Llegamos a un arreglo satisfactorio — contestó el interpelado, el mes próximo se casa con mi hija.

Anécdota

Carlos XII, rey de Suecia, nacido en 1682 y muerto en 1718, dió a conocer sus grandes cualidades de inteligencia, desde joven. En cierta ocasión, su maestro le dió a traducir la vida de un príncipe, y el muchacho, futuro monarca, se mostraba admirador del gran conquistador y decía con frecuencia que desearía parecerse a él.

Pero le advirtió el preceptor: —recuerde usted que Alejandro tuvo una vida demasiado breve.

—¿Cómo? —interrumpió el príncipe. —¿Le parece breve una vida que ha bastado para conquistar el mundo?

Le nueva rita

Yo le respondí que se fiaara también en lo que hacían los otros, por aquélla, en en todas partes se eliminadas.

* * *

Preguntas de niño indiscreto

—Por qué ningún jockey es socio del Jockey Club?

* * *

¿La comisión directiva del Jockey Club es la que pone el fomento a la raza caballar?

CUPIDO EN EL BANCO
(Argumentos de cine rechazados)

Sentada en su pequeña mesa del gran salón de mecanógrafas, Polly Chicken teclea afanosamente en su máquina de escribir. Durante tres horas ha estado concentrada en sus horas del día en el inmenso de la firma bancaria Brothers. Bromeando un rato mientras pasa a pesar a máquina informes, cartas, ambiente lleno de escritorios y de escritores, etc. Enfocar un grupo muchachas hermosísimas que escriben a máquina. Se trata de dar idea de esclavitud a tanto por semana. En un ángulo de la enorme oficina está el perro. El perro es Martin Typewriter, el jefe de correspondencia y exigimo verdugo que hace eliminar a las pobres chicas obligándolas a que se rompan los dedos casi sin para. Un día, (justo cuando empieza la película), ¿qué casualidad, no?, se enferma la secretaria privada de mister John Brothers, uno de los socios de la firma. El banquero ha pide a Typewriter que le envíe una mecanógrafa y el jefe de correspondencia le envía a Polly, no sólo porque es buena empleada, sino también porque él está enamorado de ella y piensa que si le consigue un ascenso, sito en casa le llevará el apunte. John Brothers tentado en una oficina tan grande como la de las mecanógrafas pero a todo lujo se siente bien impresionado por Polly, especialmente cuando ella se sienta y cruza las piernas, mostrando dos extremidades inferiores dignas de la Mistinguett. Porque John Brothers pese a su cargo y a su fortuna es un muchacho joven, de unos treinta años y simpático como el mismo Mae. Se sorprende de que en su Banco haya oficinistas tan bonitas, cuando él llega una secretaria que es un lomo completo. Interroga a Polly y ella le dice que trabaja en la sala de mecanógrafas, donde hay desconfiada treinta empleadas como ella. John no lo quiere creer y entonces Polly le conduce al gran salón. La llegada del joven patrón causa revuelo, John está internamente a cargo del Banco, hasta tanto regresen de Europa su padre, su tío y su cuñado, que son los otros socios de la firma, y que fueron al viejo continente a tratar unos grandes empresitos. John ve la revista al ejército de mecanógrafas y luego se retira. Seguido por Polly. En su gran escritorio se pone a pensar un rato y luego sigue dictando cartas a Polly. A la mañana siguiente, las mecanógrafas se llevan la gran sorpresa. Typewriter no está a cargo de la oficina de correspondencia. Lo han nombrado gerente de una sucursal. Y ellas también tienen que trabajar todas juntas en el gran salón de mecanógrafas (las más bonitas). Incluso Polly, trabajarán en la gran oficina de mister John Brothers, donde hay más calefacción y van a estar más cómodas. Las pequeñas trabajarán en otra oficina. En el Banco se hacen mil comentarios acerca de esta disposición de años John Brothers y se comienza a murmurar mal de Polly Chicken, por la amistad con John Brothers, que tiene excesivo interés. ¿Qué mal pensados! Sólo porque John le regala seis decenas de cuadernos diarios, tres docenas de pañuelos, un auto y la lleva a comer y a bailar todas las noches! Así las cosas, y apenas antes de casarse del joven banquero con su hermosa secretaria porque John se va a casar con Polly. Llegan de Europa Thomas y Peter Brothers y Anthony Sisters, los otros dueños del Banco, y se encuentran con la gran novedad. Critican acerbamente la conducta de John y también pasan revista a las mecanógrafas del gran banquero.

Se reunen en sesión de directorio y deciden dar un voto de confianza al socio menor de la firma e invitar a comer a las tres rubias que trabajan cerca de la ventana del estribo de John. El banquero ignora que esto se casa con Polly y parten para Europa en viaje de bodas a bordo del Normandie (si no se quiere hacerle propaganda, cambiar el nombre por el de Pomerania, por ejemplo, pero tener cuidado de enfocar para las escenas al Normandie, que estamos en las mismas). Los distintos socios de la firma reciben cartas de años de las tres dactilógrafas rubias, por quebrantamiento de promesa matrimonial, pide una de las demandas es por un millón de dolares. Como los tres son casados, tienen que pagar el millón más multa, pero no más que se gastan para tapar la boca a los diarios y a los abogados picapiedras. Después en el salón de directorio, investigan la scausas de tal desgracia y deciden que mandarán echar a la calle a Typewriter, que como jefe de correspondencia era el encargado de tomar las empleadas, diligencia que no hizo y de cuyo tacon tanto dinero. Y el pobre typewriter, que se colocaría acomodado con toda seguridad con su puesto de gerente de la sucursal, se queda en la escena sin ver a ver el productor de esta película, para que le reserve otro papelito con mejor suerte en el próximo film. (Terminan la película, para no romper con las tradiciones, con un hermoso beso de Polly y John, a bordo del transatlántico que los lleva al viejo mundo).

Nacerá mi hijo: ¿Y DESPUES?

ENCUESTA DE "CRITICA"

DAMOS cabida hoy a la carta de un empleado, padre de familia. Esta es la respuesta de un empleado que aporta sus otros hijos sobre problemas morales y materiales le han hecho cambiar de opinión respecto a las cosas, y ahora, lo dice él mismo, se preocupa por las cosas que atañen a la colectividad. Como se verá expresa sus inquietudes, reflexiones. Es un aporte más de la encuesta de CRITICA, que tuvo la virtud de conmover decididamente el espíritu de todos los hogares. Digamos mientras tanto que de todos los rincones del país siguen llegando cartas para la encuesta, la que ha promovido una interesante discusión acerca de un problema de importancia tan fundamental como el porvenir de los hijos.

Veamos lo que dice el empleado José Pérez:

CARTA DE UN EMPLEADO QUE ANTES DE TENER HIJOS SOLO PENSO EN EL FOOTBALL

"Señor Director de CRITICA:

Sigo creyendo en encuesta sobre natalidad. No pero saba opinar, porque treinta años, de empleado de escritorio, dedicado a tareas que se repiten día por día, me han quitado la virtud o el vicio de opinar. Un poco me he acostumbrado a la idea de que las opiniones corresponden a los que ganan en la casa de cuatrocientos pesos arriba. Yo tengo doscientos cincuenta de sueldo y por eso escucho a los ricos y hago lo que me ordenan, sin poner mucha iniciativa personal, que puede resultarles molesta.

Pues bien, señor Director, mi pensamiento en tan ajustado como el de los obreros que han contestado a la encuesta. Tampoco tengo peligro de ser deportado y separado de mis hijos argentinos, primero porque he nacido en Bahía Blanca; segundo, porque no me meto en nada y esta respuesta a la encuesta constituye tal vez mi primera intervención en los asuntos públicos. Pero con todo, no nado en la abundancia. Tengo una casita comprada con mucho esfuerzo en Villa Urquiza. ¿Qué me ahorra alquiler? Efectivamente, pero cuando no hay pavimento, hay verdaz, sino impuestos u obras sanitarias. La vida es cara. A pesar de eso me siento feliz de tener tres hijos, de 16, 13 y 12 años, respectivamente. Me cuesta mantenerlos; me cuestan sus estudios. Pero con las economías que hace mi mujer en la casa y lo poco gastador que yo soy — los domingos me entretengo tapando goteras y arreglando el jardincito del frente — marchamos.

Viviría mucho mejor, económicamente, si no tuviésamos tres hijos. ¿Pero es que los tres hijos no constituyen la satisfacción de una necesidad? ¿Con qué llenar la existencia de un hombre que ha pasado su vida yendo de la pensión a la oficina, de la oficina a la pensión, y por las noches hablando de football en el café o jugando un dominó o un truco? Casarse y tener hijos completó mi existencia. Mi cariño y mi sacrificio por los hijos es lo más digno en mi, lo que me hace no sentir vergüenza de haber pasado una vida tan vacío, tan sin objetivos.

Cuando muchacho trabajé en una empresa naviera que tenía escritorio en la calle 25 de Mayo. Leía todos los días nombres de ciudades lejanas y desde la ventana de la oficina contemplaba a los barcos que llegaban y salían de nuestro puerto. Deseaba viajar ardientemente. Pero nunca tuve valor para meterme de polizón y decirle a mi padre que me iba a recorrer el extranjero. Nunca jugué al ajedrez, pero me gusta mucho el ajedrez de los hombres de negocios. Me gusta ver a los hombres de negocios, a los que tienen dinero, a los que tienen tiempo para pensar en los demás, a los que tienen tiempo para defender las grandes causas. El Sancho que llevaba dentro me retenía. Sin embargo, cuando el amor y el instinto paternal se han hecho sentir en mí, no tuve cobardía. Me casé con un sueldo infimo; tuve hijos con uno no mucho mayor. Me afané, dispuesto a sacarlos adelante cuesten lo que cueste. Esos hijos justifican mi existencia.

No puedo explicarme, entonces, cómo hombres inteligentes, audaces muchos de ellos, al parecer, por sus afirmaciones de disconformidad con el actual régimen social que renuncian a tener hijo por miedo a las dificultades económicas. ¿Por qué no renuncian entonces a leer el diario, a comprar libros, a ir al cine, ya que todo eso cuesta y se gana poco? Si hoy renunciamos a tener hijos para acomodarnos a las difíciles condiciones económicas, mañana podremos resignarnos a comer una sola vez al día, o a no comer sino un plato de arroz como los "coolies" de la China.

Por sostener a mis hijos he soportado muchas humillaciones. Pero me hubiese sentido capaz de asaltar y robar para que no pasaran sin hambre cuando siendo niños, alegraban mi casa. Y soy un hombre sinceramente cobarde.

¿Cómo esos hombres que escriben cosas audaces en esta encuesta, renuncian a tener hijos en vez de luchar por el derecho a mantenerlos, a criarlos con holgura, a educarlos. Si tan audaces son, júntennos a todos los cobardes que quieren un porvenir para nuestros proles y verán cómo nos hacen cambiar de temperamento. Cuando no tenía hijos no, a mi que no me hablasen de nada que no fuese fútbol o milongas. Hoy, yo, hombre ajeno a todas las luchas sociales, individualista cien por cien, empiezo a sentirme también un poco descontento por haber hecho lo que hecho, porque pienso que no dará a mis hijos todo lo que hubiese deseado; que otros ocupan demasiado lugar bajo el sol y ellos quedan un poco a la sombra. Y empiezo a no estar contento porque la situación económica de los padres crea diferencias tan grandes en el porvenir de los hijos. ¿Pensaría así si hubiese seguido mi andar cotidiano de la pensión a la oficina y de la oficina al café? ¡No! El casamiento y los hijos me han hecho pensar. Y eso ya es algo.

Saludos cordiales de" JOSE PEREZ

Perfecta PARA ESTOS 3 USOS y más económica

1º) PARA AMASAR. La Oleo Margarina "El Gaucho", es especial para preparar la masa de los pasteles, empanadas y tortelettes. La masa hecha con Oleo Margarina "El Gaucho", necesita menos agua y resulta por eso más crocante, sibiscuchada... se deshace en la boca.

Gratis
Envíe su nombre y dirección, acompañado de 12 etiquetas enteras rojas cuadradas de 12 productos distintos Swift, a: Compañía Swift de La Plata, 25 de Mayo 195, Bs. Aires, y recibirá, gratis, un hermoso libro de cocina que contiene 250 recetas probadas e ilustradas.

Oferta válida hasta el 31 de Diciembre de 1939

2º) PARA HORNEAR. Prepare Ud. sus tortas y masas con Oleo Margarina "El Gaucho" y quedará encantada. Se bate a crema en pocos segundos y hace la masa mucho más liviana, esponjosa y uniforme. Pruébela. Convénzase por sí misma.

3º) PARA FREIR. Todo cuanto se fríe en Oleo Margarina "El Gaucho" resulta seco, sin rastro de grasa, y por lo tanto, mucho más digerible! y la Oleo Margarina "El Gaucho" resulta también muy económica. Pídala a su almacenero ¡hoy mismo!

OLEO MARGARINA Swift El Gaucho
PARA AMASAR
PARA HORNEAR
PARA FREIR

COMPAÑIA SWIFT DE LA PLATA
Distribuidores Mundiales de Productos Argentinos

CLINICAS DENTALES ESMERALDA
Director Dr. RAMON CHANOUT
REPORTADO EN ORO $450
EXTRACCIONES SIN DOLOR 2.ⁿ
DENTADURAS
CAUCHO $18 REFORZADO $35
CONSULTAS GRATIS COMPOSTURAS Un Diente desde 3.ⁿ
CAUCHO $40 SUPERFINO
DIENTES FINOS DE ORO $ 12.ⁿ
ESMERALDA 474 Esq. LAVALLE y RAMORA: SARMIENTO 2.. SAN MARTIN. SAN LORENZO 7

INDEPENDENTE Y NEWELL'S JUGARAN EL PROXIMO DOMINGO

EL SPORT DE CADA DIA
—Por HUGO MARINI

Un Descanso Reparador. Stábile Mostró su Clase de Excepcional Filtrador.

Cilenio Cuello, Triunfa. Exito de Teams Porteños. ¿Lauri Va a Montevideo?

UN GOLAZO HISTORICO POPULARIZO AL NEGRO PRATTO

LA AFICION PORTEÑA TUVO AYER DIA DE DESCANSO. NO SE realizó en la capital más que un partido entre jugadores veteranos, que sólo atrajo a un público excepcional. Pero la mayor parte por hinchas de la guardia vieja. Pero ese público del football actual, el que todos los domingos llena las gradas de los estadios, el que grita y pelea por la defensa de sus cracks favoritos, estuvo de asueto. Quedó en casa, yeponiendo fuerzas para alentar con nuevo entusiasmo el dominga próxima a sus muchachos o fué a la gran parada militar o asistió a espectáculos de cine y teatro, lo que, de todas maneras, viene a ser algo así como una desintoxicación footbalística, saludable indudablemente porque evita el surmenage que provocaría una temporada sin descanso. Ahora, estás todos con deseos renovados de volver a ocupar su puesto en la tribuna y el domingo les parecerá una novedad la reanudación del partido acogiendo sus partidos con más gusto: luego de un descanso, de todas maneras, siempre es algo así como una desintoxicación.

TARASCONI — STABILE

NO VAMOS A DECIR QUE LA HINCHADA SE pasó un espectáculo, no muchos más a partido de veteranos de ayer. Pero bien puede sumirse que sin poder presenciar una exhibición valiosa que se permitió en la cancha de Boca, aunque físico de los jugadores, como tampoco la improvisación de los equipos, se habría visto algún detalle que no es pan de todos los días. Por ejemplo, la clase de Stábile, el famoso "filtrador" de una época brillante de nuestro football, pero a pesar de todo algún mantenimiento. Mostró su "personalidad" de goleador, de jugador que sabe internarse en las líneas defensivas para llegar con éxito a la red. Hizo cuatro goals, trabajados como cuando defendía el quinto de Huracán y el de los equipos nacionales. El que lo vió antes y tuvo ocasión de verlo ayer, sintió la emoción del recuerdo grato. Y cerrando los ojos vió desfilar por su memoria esas jugadas individuales que marcaron el paso de un hombre de excepción en el football criollo. Por Stábile solo, valía el espectáculo de ayer.

Dos hazañas del negro Pratto

LUEGO de haber intervenido en el match de veteranos, y durante las primeras horas de la noche, cuando se había reengido a su domicilio para remar, Juan F. Pratto falleció a consecuencia de un sincope cardíaco. Si la historia de este recio back es abundante en hechos salientes, pues durante seis años consecutivos fué la columna más fuerte de la defensa del popular equipo de Huracán, hay dos detalles excepcionales que sirvieron para que no pudiesen olvidarlo los hinchas de su clú, ni los aficionados porteños. Fué el único jugador que formó parte de los equipos que conquistaron los cinco campeonatos que detentó Huracán, en los años 1921, 1923, 1925 y 1928 y quien le hizo al famoso arquero español, el "Divino Zamora" el goal más grande de los que le tocó en su corta actuación por estas tierras. De 48 metros de distancia, ejecutó un tiro libre, y toda la escuela, la habilidad y la "influencia divina" que poseía el astro hispano, no sirvieron para impedir que la pelota se incrustara en la red. Fué un "golazo" histórico, posiblemente el único que le hubrán hecho a Zamora, en esas condiciones, en su larga vida de arquero inigualable.

CILENIO CUELLO, EL EX ARQUERO DE INDEPENDIENTE Y el Tigre, está triunfando en Río de Janeiro. Actúa en el primer equipo del club Américn y desde su debut se ha consagrado como uno de los mejores guardavallas que juegan en esa capital. Los diarios cariocas, como había que esperarlo, han reconocido sus grandes virtudes de gran keepar notable y son frecuentes los elogios que le dedican. De algunos diarios que tengo a la vista, reproduzco estos comentarios: "Cuello — dice "A Noite", viene ocupando con gran acierto el arco "americano" en los partidos complementarios del campeonato. Ayer, el guapo arquero platino exhibióse magnificamente, tornándose la principal figura de la cancha. En el segundo tiempo, cuando el adversario pasó a atacar verdaderamente, Cuello precisó recurrir a su clase para impedir que su arco fuese vencido. Hizo óptimas defensas. "O Globo", dice: "El arquero argentino Cuello ha vuelto a cumplir una actuación importante, por su estilo y por la seguridad de sus intervenciones. Una sola vez fué batido, pero en condiciones excepcionales: de un penaltykick".

* ★ *

SALVO SAN LORENZO, QUE PERDIO CON TALLERES DE CORdoba y Almagro, que también ganó a Barracas, los demás equipos porteños que jugaron en el interior obtuvieron magníficos triunfos. River Elite ganó en Santa Fe, Independiente 4-2 a Gimnasia y Esgrima en Concepción del Uruguay, Chacarita Juniors hizo lo mismo con Estudiantes de Santa Rosa (Pampa), Lanús tuvo fácil amplio en Concordia y las segundas de Independiente, River, Boca Juniors y Lanús, también ganaron sus partidos en Coronel Suárez, J. F. Uriburu y Chascomús, respectivamente. Aprovecharon bien la fecha patria, los excursionistas.

* ★ *

ESTUDIANTES ESTA EN GESTIONES CON SU VIEJO PUNTERO Lauri, que ayer tenía su regreso de Francia, después de un significativo éxito en el equipo del Souchaux. Pero no sería difícil que no se llegara a buen arreglo, en virtud de que el club platense estima imposible acceder a las pretensiones del referido jugador, Lauri parece que exige mucho y Estudiantes que en este momento no tiene gran necesidad de sus servicios, no se dispone a conformarlo. Quizá el ex gran delantero vaya a Montevideo a reintegrarse a las filas del club Peñarol, en donde actuó una breve temporada.

Designó la Comisión Nacional la Fed. Argentina de Ajedrez

La Federación Argentina de Ajedrez, comunica: Las integrantes de la Comisión Nacional que desarrollará Previo consulta formulada en el sentido indicado, aceptaron su designación las siguientes personas: diputado nacional, Juan J. Kaiser, José Sasar, Alberto Barceló, Mario Sáenz, Juan E. Sola, Numa Tapia, Pandolfo Ferrando, Ernesto Tríndez, cercenal Dr. Camilo Stanchina; señor Horacio Bustos Morón, ingeniero Chramcho, doctor Juan J. Borgonovo, doctor Mario Brave, ingeniero Julio A. Noble, doctor Sylla Mosegue, continuadamente Guisasola, señor Félix de Alaga Unzué, señor Juan Andrés Sabiniu, doctor Salvador Oria, señor Luis Colombo, señor Atilio Massone, doctor Victorio Montevecchio, señor Nicolás Cortí, señor Horacio Pozzo y señor Antonio M. Delfino.

EL MEJOR CARNET
Fabricado por GARZANITI Hnos.
RIOJA 755 U. T. 62-5183 Bs. Aires

Doctores
MARIO E. REBORA
ANTONIO J. TEALDI
DESPIDOS, ACCIDENTES DE TRABAJO Y RAMOS trámite judicial
CORRIENTES 1749-U. T. 35-6344

Gran Interés por el Match

Después del breve paréntesis impuesto por la feridad natria se reanudará el próximo domingo el campeonato profesional de primera división. La fecha prometía promete asumir grandes proyecciones, destacándose el encuentro que sostendrán Ave'ameda, Boca, escuadras cuarteleras de Independiente y Newell's Old Boys de Rosario.

Intensa expectativa

El sólo anuncio de que se encuentra ha logrado despertar intensa expectativa en los círculos deportivos de esta capital y de Rosario. El conjunto visitante se presenta a esta fecha con lógicas pretensiones y es indudable que no se puede dejar de reconocer la gran chance que tiene frente al poderoso adversario que le presenta el fixture.

Viene a vicecampeón de Rosario cumpliendo una campaña bastante interesante y es indudable que se batirá como bueno frente a la poderosa escuadra "roja" ante la cual ratificará la gran capacidad que ha expuesto en sus anteriores presentaciones.

La expectativa que existe por este encuentro es sólo comparable a la de los grandes cotejos y se justifica ampliamente si se tiene en cuenta la calidad de ambos rivales.

Prueba de fuego

Para el tuneo rosarino será la del domingo una verdadera prueba de fuego. A lo largo de la campaña neutral ha demostrado que sus pretensiones al título en juego no son injustificadas. Ha batido a la mayor parte de los adversarios que ha enfrentado, demostrando encontrarse en uno de los mejores momentos de la campaña. Tiene en su haber victorias de gran mérito, tales como las obtenidas frente a Huracán, Racing, San Lorenzo y Boca Juniors, las que evidencian su capacidad.

Es la última gran prueba que le falta a Newell's Old Boys para consultar la más brava, por cuanto independiente se jugará entero en procura de una victoria que le permitaría seguir manteniendo su posición en pos del leader.

El segundo puesto en juego

Para los contendores el resultado del match tiene gran significación: Newell's, de triunfar, se colocaría segundo en la tabla, a igual cantidad de puntos que Independiente, mientras que el team "rojo" necesita los dos puntos en discusión, para no perderlos sus posibilidades para el campeonato disminuirán notablemente, ya que aventaja Huracán se alejaría con una ventaja que luego sería difícil descontar.

Puede decirse que en el match del domingo está virtualmente en disputa el segundo puesto. Para Huracán tiene este cotejo, también, gran importancia, ya que de ganar el team rosarino se vería aliviado en su campaña con una ventaja superior que le permitiría adelantarse prácticamente a sus más próximos rivales.

Independiente en gran forma

El team de Avellaneda está parado por sus dos últimos compromisos en su campaña. En su última presentación obtuvo una victoria vistosa sobre Atlanta, a quien batió por 3 goals contra 2. Los cracks "rojos" no han descuidado para nada su preparación y durante la última semana se han entrenado intensamente, prosiguiendo sin inconvenientes su preparación, para el partido del domingo.

Ferro Apurará a Boca Juniors

El primer equipo de Boca Juniors tendrá el domingo un partido difícil, pues F. C. Oeste es un enemigo peligroso que lo exigirá a fondo.

Equipo entusiasta

Integrado por elementos jóvenes y de gran entusiasmo, Oeste es capaz de provocar una verdadera sorpresa. Precisamente contra los cuadros grandes es cuando más tratan de superarse los verdolagas.

Por su parte Boca Juniors si no quiere ver malograda su chance para la gira Sudamericana Honrosa, deberá aprovechar todos los partidos para aumentar su haber y acercarse a los ganadores del campeonato que tienen que querer "cortarse" en la segunda rueda del torneo.

Los boqueses con los cambios introducidos han de mejorar ostensiblemente y producirán la performance que ofrecían sus simpatizantes y que no halló de acuerdo a los innumerables valores que integran el team.

Buen partido

Resultará este encuentro sumamente interesante y pleno en acciones de emoción. Tanto Boca como Oeste jugarán enteros en procura de la victoria.

CRITICA DEPORTES
EL DIA EN PAGO SOBRE TARIFA CABLEADO CONO A UN TELEMAS SOBRE LAS BOMBAS CABALLO PARA RICHELO Y BUENOS DESPACHO DIARIO
Año XXVI — Lunes 10 de Julio de 1939 — No. 9084

LAS AUTORIDADES de Boca Juniors invitaron a sus asociados a visitar las obras del monumental estadio que construye el club "zeneize". Como puede verse en la fotografía, los trabajos marchan muy adelantados y ya se halla terminada una parte de las primeras tribunas, de las tres que circundarán el field. Una enorme cantidad de asociados de Boca visitó las obras, conociendo sincera alegría y la preocupación de los dirigentes para inaugurar lo antes posible el estadio.

Visitaron las Obras del Estadio de Boca los Socios "Zeneizes"

Falleció Pratto, Gran Valor del team de Huracán Campeón de 1928

Inesperadamente, en plena juventud, falleció ayer Juan Pratto, excelente zaguero del equipo de Huracán campeón de 1928 y figura popular en el Parque de los Patricios, donde justamente con Chiessa y Onzari y Stábile, gozaba en aquella famosa temporada del "Globito" de grandes simpatías.

Pratto, que aun no había cumplido los 36 años, se había retirado a su regreso de Italia de las actividades footballísticas y, apegado siempre al deporte que le dió tanta gloria, aceptó rápidamente la invitación que se le formulara para integrar el equipo de veteranos de Capital que se midió con Provincia, en el match organizado por el Gavroche Boxing Club.

Enfermo, quizá sin saberlo, del corazón, un esfuerzo semejante, sin el entrenamiento necesario, precipitó su doloroso fin, sufriendo un síncope cardíaco, mientras transitaba por la calle Carabobo en dirección a su hogar, pocas horas después del encuentro.

Durante el partido nada hacía esperar tan rápido desenlace. Jovial y alegre como siempre, Pratto trabajó mucho en el field y fué en los vestuarios un verdadero animador con sus chistes, bromas y el recuerdo amable de la vida de los cracks que callan de nuevo a la cancha.

Su carrera deportiva

Se inició Pratto en las filas de Racing, actuando de inside, para luego consagrarse en Huracán, el club de sus amores, como back izquierdo. Formó una notable pareja con Nóbile, ajustándolo aquel formidable cuadro de 1928, que se clasificó campeón de la Asociación Amateur con un punto de ventaja sobre Boca Juniors.

Conocía los halagos de vestir la casaca internacional y entre sus hazañas debe mencionarse aquel goal señalado casi de media cancha al "divino" Zamora, en el match realizado entre Huracán y el Deportivo Español, en el Estadio de Sportivo Barracas. Se impuso el "Globito" ese día, merced al magnífico tanto de Pratto.

Compañero inseparable de Stábile, gozaba en aquella famosa temporada del "Globito" de grandes simpatías.

JUAN PRATTO

aprovechó la ida de éste a Italia para lograr también él ubicación en las filas de la Primera.

Partió en 1930 e ingresó al Génova, donde actuó durante seis años consecutivos. Vivía en Italia cuando gran "Filtrador" de Huracán y sólo mucho Stábile pudo ir a Napoles se reparaíron. Se había casado en Buenos Aires antes de marcharse y en Génova nació su hija. Hubiese logrado una tranquila posición económica y si muerte ahora sume en una honda tragedia un hogar joven en donde sonreía la felicidad.

Ya Tenemos en Martín Pose al "Boby Jhones" Argentino

Nuestros Más Destacados Profesionales Opinan Sobre la Actuación de los Argentinos en Gran Bretaña

CON la actuación en el Campeonato Abierto de Gran Bretaña se ha cerrado con un broche de oro la gira que venía realizando el equipo argentino de profesionales de golf, que se inició en forma muy brillante en el torneo de Leeds, para proseguir con indudable éxito en el Campeonato Abierto de Escocia, donde Martín Pose obtuvo el primer puesto y culminó en el "Open" de Inglaterra, la prueba más importante del golf mundial y en la cual nuestros compatriotas pusieron en aprietos a los jugadores más estimados del mundo.

El "Boby Jhones" argentino

Antonio Pérez, primer profesional del Club Argentino, en uno de nuestros más veteranos jugadores de golf, Ganó los Campeonatos Abiertos de 1921, 1922, 1923 y 1932, además de otros triunfos en certámenes de Mar del Plata y Montevideo. Su opinión sobre la actuación de los argentinos en Gran Bretaña, sumamente valiosa, por cierto, es la siguiente:

—La actuación de los argentinos en Gran Bretaña ha sido sobresaliente. Me baso para decir esto en que hasta ahora a nuestro golf se le consideraba en Europa como más o menos mediocre, pero sus muchachos que se han clasificado en el "Open" más importante del mundo, que algunos de ellos les pisaron los talones a los punteros y la opinión de los críticos sobre la calidad del juego que empleaban le hace acupar el lugar que en realidad se merece. Con respecto a Martín Pose diré que ya lo considero como el "Boby Johnes" argentino y que de no mediar la penalización de dos golpes en el hoyo 17, hubiera podido ocupar fácilmente el segundo puesto y y hasta poner en serios aprietos al ganador del certamen.

Esperaba un gran papel

La opinión de Pedro Churio, el destacado profesional del Huzaangó Golf Club, tiene en esta oportunidad el valor que puede dare el hecho de haber sido el primer maestro que tuvo Martín Pose y que siempre ha estado junto a su excelente discípulo para consejo. Pedro Churio nos dijo:

—Yo creí que nuestros muchachos iban a hacer un gran papel. Estaba convencido de esto y que cualquiera de ellos iba a desarrollar en forma neta, pero de ahí a que ganarían el Campeonato Abierto de Gran Bretaña, debo confesarles que no lo pensaba, ya que me parecía que la cosa no era tan fácil. Pero, a pesar de esto último que expresaba, también me a la evidencia, ya que estuvieron a punto de ganar el torneo más difícil e importante del mundo. Martín Pose no lo sucede el inconveniente del hoyo 17, en que apoyó su "palo" en el suelo, contraviniendo disposiciones el reglamento de la cancha de Sain Andrews, que más que por los dos puntos lo debe haber perjudicado moralmente, haciéndole actuar luego con una gran nerviosidad, creo que hubiera estado mucho más cerca del vencedor, cuya actuación hubiera corrido serio peligro.

Cumplieron lo prometido

Pascual Lozano es un joven profesional del Huzaangó Golf Club, que con un entusiasmo a toda prueba, va mejorando día a día en su actuación. Opina lo siguiente:

—Antes de partir, los muchachos tenían un gran optimismo con respecto a su actuación y prometían lucirse, justificadose ampliamente ambas cosas. Sus actuaciones nos llenan a todos los golfers de legítimo orgullo, ya que es la consagración de ese deporte que ahora adquirirá la verdadera categoría que le corresponde. Mi compañero Martín Pose, jugador de grandes condiciones, ha evidenciado que puede tirar entre los mejores profesionales del mundo, descollando en los tres certámenes en que intervino el equipo.

Actuación sobresaliente

El "hinchá" máximo de Emilio Serra es su propio hermano Alberto, empleado del Golf Club Argentino, quien opina:

—La actuación del equipo de profesionales argentinos de golf ha sido sobresaliente, muchos mejor de lo que ya y muchos esperábamos. Entiendo que esto último lo digo no porque les faltara a esos muchachos calidad, sino porque en su casi totalidad, los primeros veían que participaban en una jirada esta importancia, lo cual es evidentemente un factor que influye. Debieron entrenarse mucho más cerca del vencedor, cuya actuación hubiera corrido serio peligro.

Francia Venció Ayer a Tonelli

Anoche se efectuó el festival deportivo de la Asociación Natio Boxeo Aires en honor del Ejército y de la Armada en el Luna Park. El programa resultó excelente. En el match final de amateurs, el campeón argentino medio peso Antonio Francia derrotó por puntos al campeón riopiatense Alejandro Tonelli. Lo superó en forma visible, principalmente en los últimos dos rounds, dando su rival rehuyó la pelea franca. En los otros combates, Mauro Cia venció por puntos a Claudencio Silva, Jorge Fernández se impuso a Juan C. Rodeneu, Oscar Sciletti empató con César Monzón y Luis Ruiz dividió honores con Carlos Sastre.

Realizaron exhibiciones los profesionales Fernandito con Silverio Pérez, Raúl Landini con Domingo Schiantaña, Víctor Castillo con Hijinio Benítez y Francisco Suárez con Tito Soria.

También hubo levantamiento de pesas a cargo de Alfredo Legarreta, Alfredo Pianta, Daniel Radarelli, y gimnasia acrobática con la cooperación de Roberto Padeo, Alberto Priori y Valeriano Moreno. Tales números resultaron interesantísimos. Al final de cada exhibición, Fernandito, Landini, Castillo y Soria "tiraron" pelotas de football al público de la oficial y la popular.

Savoia Peleará con Tito Soria

El próximo sábado en el ring del Luna Park, Tito Soria y Humberto Savoia se medirán en un round-cotejo que resultará de suma atractivo por tratarse de dos elementos calificados como los más sobresalientes de la categoría Ligeros. El primero de los nombrados hace un año y meses que ingresó en las filas del profesionalismo y está realizando una campaña notable. El último en segundo término posee una habilidad a distancia. La velocidad que posee y el acierto para ubicar su puñeo lo hace un adversario difícil para cualquier contrincante de su peso. Por tales antecedentes, el combate del próximo sábado resultará interesa y lucido.

HUMBERTO SAVOIA

Racing Jugará con R. Central

Racing y Rosario Central, que perdieron últimamente, buscarán rehabilitarse precisamente en el match que jugarán el domingo en Rosario y que, por el prestigio de los clubs, contará con el aporte de una numerosa "hinchada".

Racing, en la mala

Varias son las fechas que Racing no conoce la satisfacción de la victoria. En serie se produjeron las derrotas del equipo de Avellaneda, que ha perdido su posición distanciada en la tabla del campeonato.

Buscará disquitarse de sus últimas derrotas, pero tendrá a su frente a un equipo que venía entonado, y que el Boca Juniors quebró su racha, intentará de retomarla y cumplir las estrictas actuaciones que fueron a mejorar notablemente su posición en el torneo.

Actuación de Rosario

El "Rosario" máximo de Emilio Serra es su propio hermano Alberto, empleado del Golf Club Argentino, quien opina:

—La actuación del equipo de profesionales argentinos de golf ha sido sobresaliente, muchos mejor de lo que ya y muchos esperábamos. Entiendo que esto último lo digo no porque les faltara a esos muchachos calidad, sino porque en su casi totalidad, los primeros veían que participaban en una jirada esta importancia, lo cual es evidentemente un factor que influye. Debieron entrenarse mucho más cerca del vencedor, cuya actuación hubiera corrido serio peligro.

Cumplieron lo prometido

Pascual Lozano es un joven profesional del Huzaangó Golf Club, que con un entusiasmo a toda prueba, va mejorando día a día en su actuación. Opina lo siguiente:

—Antes de partir, los muchachos tenían un gran optimismo con respecto a su actuación y prometían lucirse, justificadose ampliamente ambas cosas. Sus actuaciones nos llenan a todos los golfers de legítimo orgullo, ya que es la consagración de ese deporte que ahora adquirirá la verdadera categoría que le corresponde. Mi compañero Martín Pose, jugador de grandes condiciones, ha evidenciado que puede tirar entre los mejores profesionales

CANELA DEPORTIVA

EL 21 de agosto del año pasado finalizaba octavo en la primera rueda, y un mes después, encerraba la última fecha de aquella flamante posición, posición que sostenía con la dignidad de su modestia al acaba el campeonato y que era la que parecía conformar a sus pretensiones, pues nada indicó en aquella ocasión que de su parte existiera la capacidad pudiera acumular aspiraciones superiores a las aptitudes entonces demostradas. Los cuadros que ocupan entre el sexto y el duodécimo lugar de la tabla, son aquellos que realizan una actuación en la que lo irregular es la base de su equilibrio; pues del mismo modo que resisten, superan y ganan a un grande, caen ignominiosamente batidos ante el cuadro que oscila entre el penúltimo y el último lugar. Son los equipos destinados a probar, cada domingo, que el fútbol carece de lógica.

* ★ *

INICIADOS los partidos del año que corre, nada hace presumir que el nuevo cuadro modesto pueda mejorar su actuación. Pero a su segunda presentación se da el gusto de vencer a River, y nada menos que en su cancha de Núñez.

Claro es que el hecho — para la gran mayoría — no merece tomarse en cuenta. River es un cuadro que necesita muchos cuantos partidos para entarce. A una semana de iniciado el campeonato, la muchachada millonaria todavía está empercezada por las vacaciones y no ha tenido tiempo de montar la máquina, ajustándole todos los tornillos y poniendo cada pieza en su lugar.

El cuadro modesto obtiene su tercer triunfo sucesivo, jugando contra River, pero esto tampoco tiene importancia. A River lo gana cualquiera. Para su cuarto partido, se traslada a La Plata a enfrentar al Expreso y este, en un match de siete goles, consigue sacarle uno de ventaja. Alguna vez tenía que portarse la racha.

Pero en la fecha siguiente, el cuadrito modesto vuelve a levantar cabeza, batiendo nada menos que al triple campeón del 38. Ya ha vencido a dos grandes, y entonces alguien se atreve a pronunciar aunque todavía con timidez, su nombre: Huracán.

Con todo, su aparición hace sonreír a los desconfiados, porque ya de esta circunstancia: como los otros clubs que tienen la inicial de su nombre entre la A y la G, han perdido varios encuentros, Huracán, en igualdad de puntos con los otros clubs que tienen la inicial de ellos por razones de orden alfabético. Porque si Huracán, en vez de enfrentarse con Lanús, se hubiera enfrentado con Boca, no podría disfrutar tan airosamente de su primer lugar que resulta excesivo para un cuadrito de su modestia.

En su sexto domingo, cotejo valiosísimo con Argentino de Quilmes, que entonces aun no había conseguido evadirse del cero de sus derrotas. Y, aunque también le gana al ascendido de la segunda, en el público queda la sensación de que el cuadrito modesto ya no da más.

* ★ *

SAN Lorenzo, que acaba de perder contra Racing y Lanús, tendrá oportunidad de reivindicarse, derrotándolo en la séptima fecha. Pero el Ciclón no se reivindica, y, en cambio, Huracán consigue vencerlo al tercer grande.

El asunto empieza a preocupar. Ya no interesa que se llame Huracán o Urucán. Es el primero absoluto, porque todos los días que él tiene su número de puntos. Su nombre comienza a ser pronunciado con seguridad. Su hinchada crece día a día. Y en cuatro semanas más se junta con seis puntos que le otorgan los cuatro triunfos. Y Platense y Atlanta, con una de los dos que se disputan con Estudiantes. Esos cuadros de La Plata que, cada vez que lo enfrentan, le hacen sentir que no es fácil llevarse a todos por delante!...

Entonces llega el momento de ir a hacer turismo a Rosario. Ir a Rosario a medirse con Newell's no es ir a un picnic con disposición de divertirse y de bailar por gusto. A lo mejor se van divertirse y los hacen bailar a la fuerza y sin ganas. Y eso fué lo que pasó.

Ya era tiempo que le sucediera una cosa así al cuadrito modesto. Ahora el resto sería cuestión de tiempo. Después de la trastabillada, cualquiera podría darle el empujoncito que lo hiciera caer. ¿Para qué estaban Lanús, Boca, Vélez y Racing? Cualquiera de los dos grandes que quedaban debía vengar a los demás... ¿Para qué? Pero he aquí que el cuadrito modesto se fué embuchando los ocho puntos que disputó con estos cuatro rivales.

* ★ *

ASI es cómo nos acercamos a la última fecha de la primera rueda, con Huracán a la cabeza, pero no por suerte ni por casualidad, pues la suerte nunca es tan constante para otorgar sus favores a nadie y la casualidad deja de ser tal cuando su reiteración es permanente. Sería ariesgado creer que todos los cuadros vencidos estuvieron en su mal día, aquél en que debieron medirse con el punterito.

La caída de los cinco grandes, no sólo documenta el poderío de Huracán, sino que, para bien del fútbol argentino, revela que acaba de aparecer el sexto gran grande.

Sus dos únicas derrotas lo han sido por la mínima diferencia, lo que acredita su regularidad. Porque Huracán es el cuadrito que, cuando se cree que ya quiere jugarse, se presenta a la lucha consciente de lo que puede rendir, y no a improvisar tantos. No es un cuadro confiado en sí mismo, sino seguro de sí mismo. Y esta seguridad en sí mismo, es la que, en estas horas que corren, porque si la confianza mata, la seguridad tonifica. Y la prueba de tal seguridad surge de aquellos partidos en los que, siendo dominado por el enemigo, el resultado del marcador es favorable a Huracán.

Ganar, a pesar de la dominación, es la demostración más significativa de poderío; pero ganar a pesar de la dominación, es el vidrio que, cada vez peor, se pone que implica obtener un triunfo en el ataque. Que resistir la presión y luego ganar de rechazo, es calidad indiscutible.

* ★ *

HURACAN ganará o no el campeonato, pero ya es el sexto grande. Sus triunfos son la obra de su propia superación, lograda por sus hombres mediante una disciplina y entendimiento realizados para alcanzar el fin que se han propuesto. La labor silenciosa de cada semana, esa labor que se llama disciplina y entendimiento realizado, es lo que le ha permitido a los cuadrillos de especialistas del juego en el ataque engendrar sus triunfos.

Muchos otros cuadros viven con la esperanza de conquistar, Huracán está viviendo su realidad. A los demás, se les ve en la esperanza de los otros, que es la actitud pasiva con que se aguardan tiempos mejores. Huracán responde con su aspiración en actividad.

Por eso triunfa. Porque no espera que en el momento oportuno el cielo o le llegue en avión, sino que él mismo la elabora industriosamente.

Así es cómo ha llegado a ser el sexto grande. Y quién sabe si no llegará a ser el primero entre los grandes...

* ★ *

HURACAN está dando al fútbol argentino una lección saludable, renovadora y orientadora, que llena de sugestiones el ambiente. Porque si la emulación hace escuela, el número de los grandes puede aumentar, con los años, a tres clubs que intervengan en el campeonato.

Pero esa emulación debe empezar por entender y reconocer lo esencial: que Huracán es un producto de la constancia y no del efectismo.

Se Corre Hoy la Clásica Carrera Ciclista de la Fuelta de Francia

PARIS, 10 (United). — A las 10 en punto se inició la trigésimonovena Vuelta Ciclista de Francia, carrera de resistencia sobre 4.500 km. en circuito de 4221 kilómetros. La primera etapa que se corre hoy tiene 224 kilómetros, de 79 corredores franceses, suizos, holandeses, belgas y luxemburgueses se efectuará entre París y Caen. Los gobiernos de Italia y de Alemania prohibieron a sus atletas participar en esta carrera que el año pasado fué ganada por Gino Bartali, de Italia.

Aprenda RADIO Y GANE DINERO MIENTRAS ESTUDIA
GRATIS! Este potente receptor a toda onda
NUESTRA ENSEÑANZA ES PURAMENTE PRACTICA Y MUY FACIL
Decídase AHORA MISMO a aprender esta lucrativa profesión de grandes e inmediatos resultados.
Nuestra enseñanza es tan fácil, tan clara y sencilla, que hasta saber leer y escribir para aprender. Desde la primera lección usted recibirá material para construir circuitos y hacer experimentos, y al final del curso usted habrá armado un potente RECEPTOR A TODA ONDA, que queda de SU PROPIEDAD.
En pocos meses usted terminará su estudio y recibirá el valioso Diploma de RADIOTECNICO.
El curso puede abonarlo en pequeñas cuotas mensuales.
¿DESEA USTED GANAR MAS DINERO?
Solicite nuestro folleto ilustrado "En la Radio está su porvenir", donde explicamos cómo aprenderá usted esta profesión en su propia casa bajo la dirección de experimentados ingenieros y las oportunidades que usted tendrá para ganar dinero rápidamente en radio, aumentando sus ingresos en $ 200, $ 300 y $ 1135 mensualmente, sin abandonar sus actividades.
1 PARLANTE ELECTRODINAMICO: Su aparato contará del más moderno y fiel reproductor del sonido.
2 Gratis le enviaremos las válvulas lámparas metálicas.
3 Gratis recibirá para su receptor el OJO LUMINOSO.
RADIO INSTITUTO
SARMIENTO 212 BUENOS AIRES
RADIO INSTITUTO - Sarmiento 212, Bs. As.
Sírvase remitirme gratis folleto "Su porvenir está en la Radio". (Enseñanza por Correo)
Nombre .....
Calle ..... Nº .....
Localidad ..... F. C. .....
(C 10-7-39)

BRASIL 923 PLAZA CONSTITUCION
FAMOSA INSTITUTO ARTIVERERO
SECRETAS SIN LAVAJES
PIEL-IMPOTENCIA
AMBOS SEXOS - Dr. D. STIGOL
DE 10 a 21 DIARIAS

CONSULTORIOS DENTALES
EXTRACCIONES SIN DOLOR 2 POSTIZOS
CREDITOS
LIBERALES, AMORTIZABLES EN 10 MENSUALIDADES
PRECIOS MODICOS.
PRESUPUESTOS GRATIS.
CONSULTORIOS MODELO SUD
BRASIL 1041
PLAZA CONSTITUCION

Abalo y Darre
VENTA PAPEL DIARIO IMPRESO y KRAFT
HILO SISAL
BOLSITAS AMERICANAS
Remitimos al Interior
Vte. LOPEZ 1762
U. T. 42-1422

CLINICA AVELLANEDA
DR. N TARATUTO
BLENORRAGIA Aguda o Crónica Debilidad Sexual Abono Completo
SIFILIS - PIEL - SANGRE $ 30
Tratamiento moderno rápido eficaz
de 10 a 12 y de 15 a 21 ANALISIS.
Feriados de 10 a 12 ORINA y SANGRE
Avda. MITRE 671 (Avellaneda)

GRAN INSTITUTO "RAMOS MEJIA"
SECRETAS Modernos DISPENSARIOS ANTIVENEREOS - BLENORRAGIA aguda y crónica (mal curadas). Nuevo trat. Completo y Rápido (Sin dolor). Iluminación Uretral para ver si está bien curado. DEB. SEXUAL: Readquirir la virilidad. Enfermedades de la SANGRE, PIEL y SIFILIS — en todos sus grados. Caída de pelo, eczema, etc. (Examinense antes de casarse)
Nuestra acreditada clínica, con 18 años de antigüedad, se atiende personalmente por los ESPECIALISTAS competentes.
ABONOS CON FACIL PAGO. Consultas: S. T. de 14 a 21. Domingos de 9 a 12. — Director: Dr. ANGEL LEON
RIVADAVIA 3070 PLAZA ONCE

1. Instrucción Pública

ADULTOS, A. s. enseño a leer y escribir, clases individuales, grados; 67-3068

Sea MECANICO DENTAL
LE ENSEÑAMOS EN POCOS MESES
CLASES DIURNAS Y NOCTURNAS para ambos sexos. Los EXPERTOS guían hasta 1.000 pesos mensuales. Se otorga diploma. Usted podrá abrir laboratorio propio. HAY GRAN DEMANDA. No hace falta experiencia mecánica previa. ABRASE UN CAMINO EN LA VIDA. PULLE TO GRATIS. Pida informe inmediatamente el interesante folleto explicativo o mejor pasar a conversar personalmente. Escritanos hoy mismo. ESCUELA DE MECANICA DENTAL DE BUENOS AIRES
2021-Rivadavia-2921 — Buenos Aires
No se distan clases por correspondencia
Nombre .....
Calle .....
Ciudad ..... CR.

2. Enfermeros

ENFERMERA diplomada, inyecc. y consulto, endovenosas, dríen médico. U. T. 48-2767.

PRACTICANTE. Inyecciones a domicilio. $ 1. U. T 38-7609.

3. Parteras

A MARINA Ex del Rivadavia Atiende todo caso de su profesión. Precios módicos. Consulta gratis: también domingos CANGALLO 1716, piso 1o. U. T. 35-4603 (Callao).

ALBERTINA. Partera especialista, partos casos urgentes, embarazos. Serrano 1919. U. T. 71-0962.

A RADICE. Partera - Atiende partos casos urgentes. Tratamientos médicos y clínicos por Dr. Juan C. Radice. Cómodos suites gratis por la tarde. PERU 1761, U. T. 33-0962. Esc. 28

A. PUGLIA. Emb. part. ex int. del Hosp. Alvear y R. Mejía, consulta gratis, prec. mód., cons. gratis. Anchorena 621, 3o. piso. U. T. 41-3234.

A. DE FERRER, part. cons. gratis, recibo pens. Llavallol 4745. U. T. 50-1173.

A BILEK, partos, sutura, cas. urg., cons. de 8 a 21 y Dpto Lima 1217; 23-3339

AMATRAIN, ex jefa maternidad Madrid, Ms. Aires, 26 años práctica, partos, emb., metro, cons. gratis, cons. gratis, fácil pago. Tiene Dr. Augusto Léon, esp. Entre Ríos 492. U. T. 37-0966.

ADELA DE PEREIRA, partera especialista, partos, cirugías, p médicos. Defensa 701.

A COHERE, ex del Rivadavia, esp. ginec. cons. partos $ 20; cons. gratis, fácil pago. Lorena 43 esq. Yerbal. Lavalle: 24-6013

A. NUÑEZ — Partera especialista Atiende todo el día, prec. módicos, consulta gratis U. T. 47-1616. Independencia 2371. Domingos inclusive

A CONTE — SANTA FE 3598 esq. Arévalo, 2o. piso derecha. Es jefa histerectomía, embarazos, partos y casos urgentes. Precios módicos. Consultas gratis todos los días y días. — U. T. 71-3029

A. YANNI. Partos cas. urg., prec. mod., pension. Cons. gratis. Facil. pago. San Juan 3101 (cerca Constitución). U. T. 27-7661

A. DELFINO. Partera especialista. Consultorio acreditado por urgs prácticas. Gran comodidad para pensionistas, partos y casos urgentes. Cons. gratis todo el día. Pavón 1727. U. T. 73-0955.

FABBRI — PARTERA
ESPECIALISTA, ex del Hosp. R. Mejía. Partos, Embarazos. Precios sin competencia. Consultas gratis. Se atiende todo el día, inclusive domingos
PARANA 260. U. T. 33-3860

LOLA M. DE MONTI
Partera ex de hospitales Durand, Alvarez y R. Mejía. — Partos, embarazos, casos urgentes.
RIVADAVIA 1117. U. T. 37-2352

LUISA DE CAPRA
Partera, diploma de honor. Atiende todas horas y domingos. Consultas gratis. Embarazos, partos y casos urgentes. Julio 97, 3o piso. A. — U. T. 47-2656

JUANA CECCHINI, partera diplomada Italia y Bs Aires. Cons de 14 a 21 horas. Colombres 362. T. 43-2911.

MARIA TERESA C. DE RIZZO
Ex jefa Rivadavia Alvear. Diagnósticos, embarazos. Partos. Casos urgentes. Precio módico. Consulta gratis. Se reciben pensionistas.
Siempre en MAIPU 794

MARIA E. ZUNINO
OBSTETRICA
Consultas de 14 a 18
SUIPACHA 365, piso 2o.
U. T. 33-1927

MARIA S. DE LEVIN
Consultorio obstetricias modernas. Partos. Casos urgentes, sin dolor. Fácil pago. Comodidad para pensionistas. Consulta gratis. RINCON 178. U. T. 47-2429.

RIZZO MARCELA
Ex jefa Rivad. Alvear. Embarazos. Partos. Consultas gratis. Se mudó de Maipú a: TUCUMAN 622
U. T. 31-9383

CREDITOS
PRESTAMOS A EMPLEADOS
Diagonal Norte 710, piso 10.

CASA SAMPI

4. Farmacias

CASABLANCA
DE RECONOCIDA SEIEDAD COMERCIAL
MAIPU 231 PISO 3o.
Se atienden gratuitamente, efectivo, directamente el dueño empleado, AHORRO EN INTERES de plazos 1 y 2 firmas a 30 días 7 y 9 meses.

5. Específicos

CONSTANTE VIGOR
Problema resuelto — Literatura por carta, $ 0.40 en estampillas. Ortopedia Anatómica, — CORDOBA 708

DEBILIDAD SEXUAL E INFANTILISMO
Genuinos, normalizador vital — Métodos internacionales de Bienestar. Folletos combinados.
Folleto gratis a FARMACIA ALSINA
ADOLFO ALSINA 1799
FLORIDA-(F. C. C. A.)

6. Motores y Afines

DIESEL Ruston 70 HP., en marcha, sin 11 fin., bomba y cheros vendo. Pair Soldan 4566, Paternal.

9. Compra y Venta de Propiedades

CASA dp. vendo, con fac. San Juan 3848. Tratar: U. T. Tigre 492.

VENDO en Lomas de Zamora casa totalmente en mensualidades con saldo. 19 y Verdes pago. LUIS GARAGLIA. MAIPU 22. U. T. 34-3621.

10. Compraventa de Negocios

PENSION regia vendo, 11 habit. amueblados y ocupados. U. T. 23-4028.

11. Compras Varias

COMPRAMOS
Cobre hasta 6.75 ctvs. k. Bronce 0.95. Aluminio, Bisteria de auto 0. $ 2.50 cts. Plomo. Caño, Antimonio etc. Chaq. cabl. aun viejo y roto. Bartolomé Mitre 3462.

12. Ventas Varias

CAJONES DE AUTOS
VENTAS POR MAYOR Y MENOR
AV. VELEZ SARSFIELD 1651

VDO. máquinas para marcar cajones de 1 y 2 piezas. Brasil 147, Avellaneda. U. T. 22-9143.

14. Dinero Ofrecido

A EMPLEADOS
Dinero en 24 horas
AL MAS BAJO INTERES
Absoluta reserva
CASA "MON"
DIAGONAL NORTE 825, p. 1, of. 17
La Casa de Más Confianza

A Empleados Nacionales
De la Capital e Interior, reembolsable en cómodas cuotas mensuales
DINERO
Solicite datos personalmente o por carta a:
Casa C. I. D.
DIAGONAL NORTE 825
3o. PISO ESCR. 85

A SOLA FIRMA
A BAJO INTERES
DINERO en cómodas cuotas mensuales a EMPLEADOS y OBREROS nacionales, municipales y Cías. importantes.—ATLAS CO. PERU 141 Esc. 28

A BAJO INTERES
Créditos liberales empleados en general
RAPIDEZ SERIEDAD
"CASA SALVE"
BERNARDO DE IRIGOYEN 17
(ESO) 1o.
Horario: 9 a 12 y de 16 a 19.30

A EMPLEADOS DINERO
30 días, $ y 10 meses, con 1 o 2 firmas, a empleados en general. Informes, bajo interés CASA "MAYO"
BME. MITRE 519 piso 1o. OF. 12

A BANCARIOS, Mil., Mar. y empl. en general. Préstamos, unificaciones, etc. SOCIEDAD ARGENTINA DE FINANCIACION
AV. DE MAYO 840 Esc. 2o. Esc. 2 y 3

A MILITARES, MARINOS
Y EMPLEADOS EN GENERAL ACORDAMOS PRESTAMOS LIBERALES Y OPERACIONES RAPIDAS EN EL DIA
ADMINISTRACION MERCANTIL ARGENTINA
VICTORIA 658. Esc. 9 y 11 (izq.)

A. S. Fir. en el Día
Dr. enseño DINERO a 30 días. 3o y 12 mtses. A empleados y obreros de repartición nacionales, municipales, empresas particulares, S.A., Año comercio, Ferro, etc. sin sobre autos permitiendo el uso del mismo. VICTORIA 1236, p. 4o. U. T. 38-4107

A SOLA FIRMA DINERO
INTERES BANCARIO
A 1, 5 y 10 meses en el día a militares, ministerio, jubilados, empleados, Correos, S. A. bancarios y empl. nacional, municipales y part. Absoluta seriedad y reserva
CASA RAMOS
VICTORIA 723. Ofic. 4 Piso 1o.

A MILITARES
y marinos, en el acto, a policías, bomberos, empleados en gral. 1 y 2 firmas. Lavalle 987 (C.A.D.A.) P. 2o. Esc. 5

A MILITARES, MARINOS
Alegal y empl. en gral. dinero 30 días nominal, a largo plazo
EL "TESORO", 25 DE MAYO 340
De 11.30 a 19.30 U. T. 31-3541

A EMPLEADOS NACIONALES, JUBILADOS MUNICIPALES Y BANCARIOS DINERO EN FORMA LIBERAL EN EL DIA

EL CREDITO
VICTORIA 1260

CONDOR DINERO
SERIEDAD ABSOLUTA
Dinero en efectivo a una o dos firmas. Tramites en 24 horas a empleados nacionales, Alegales, Municipales, Bancarios, Comercios, Ferroviarios, Gas, Cuerpo Trab. Sec. Arg. CHACABUCO 75 piso 1o Esc. 2
De 9 a 12 y 15 a 20 — Sábados y feriados de 9 a 13

CASA BLANCO
Dinero bajo interes a Alegal, Bancos, Policía, Cuerpo Trab., Gas, U. Telef., Ferrov. y Anónimas SAN MARTIN 52

CREDITOS
PRESTAMOS A EMPLEADOS
Diagonal Norte 710, piso 10.
CASA SAMPI

O. BALMEDA. Partera especial, casos urg. Cons. grat. Entre Ríos 1785. U. T. 23-2192

VICENTA PEREZ — PARTERA
Partos gratis. Embarazos. Casos urgentes. Facilidades de pago. Consultas gratis de 12 a 21 hs. atiende domingos y feriados. RIVADAVIA 2052, p. 1o. U. T. 47-7721

4. Farmacias

ABIERTA ESTA NOCHE
Farmacia "Incalcz"
ESMERALDA 499 esq. LAVALLE
U. T. 31-7705 y 46-9
LA UNICA en la Capital que atiende servicio nocturno permanente — Un trajeo farabe "Incalcz" cura la TOS y los catarros
JUNIO INCALCZ
VALE 1 PESO Y DURA UN MES

5. Específicos

CONSTANTE VIGOR
Problema resuelto — Literatura por carta, $ 0.40 en estampillas. Ortopedia Anatómica, — CORDOBA 708

DEBILIDAD SEXUAL E INFANTILISMO
Genuinos, normalizador vital — Métodos internacionales de Bienestar. Folletos combinados.
Folleto gratis a FARMACIA ALSINA
ADOLFO ALSINA 1799
FLORIDA-(F. C. C. A.)

6. Motores y Afines

DIESEL Ruston 70 HP., en marcha, sin 11 fin., bomba y cheros vendo. Pair Soldan 4566, Paternal.

9. Compra y Venta de Propiedades

CASA dp. vendo, con fac. San Juan 3848. Tratar: U. T. Tigre 492.

VENDO en Lomas de Zamora casa totalmente en mensualidades con saldo. 19 y Verdes pago. LUIS GARAGLIA. MAIPU 22. U. T. 34-3621.

10. Compraventa de Negocios

PENSION regia vendo, 11 habit. amueblados y ocupados. U. T. 23-4028.

14. Dinero Ofrecido

DINERO
1 y 2 firmas. Magisterio, F. C. O., S. Marina, Policía, Bancarios y en gral. R. A. V.
AV. DE MAYO 580, 6o. p. Of. 12

16. Socios y Dinero Pedido

INVIERTA dinero, poco que sea, buen interés. Americana 5 del Estero 1169

19. Mercados

SE ALQUILAN CAMARAS
Frigoríficas modernas, económicas para nuevos y frutas. J. P. MORENO y Cía., Avenida La Plata 2651.

20. Hoteles

HOTEL IMPARCIAL Y RIO DE LA PLATA
Ofrece las máximas comodidades y economía a sus pasajeros. Antes de dirigirse a esta Capital pídanos presupuesto. Casa Central: HOTEL IMPARCIAL, BDA. DE MIGUETES 907 y NORTE 640 (Plaza) en el corazón de la Capital. Pasajeros desde 1 $ diarios. Por mes desde $ 80.

HOTEL TUCUMAN
Entre dos grandes Avenidas: 9 de Julio y Corrientes. Omnibus, tranvías, Subterráneos y subterráneos en todas direcciones de la ciudad.
A FAMILIAS. PRECIO CONVENCIONAL
Habitaciones de 2 a 6 pesos diarios: con pensión. Estrictamente familiar. Escriba: tiende sin descuido. Ir hoy.
TUCUMAN 1542 U. T. 35-3817
BUENOS AIRES

EN PIRIAPOLIS amar, hotel 60 piezas, 57 baños, alg. Tr.: Cochabamba 1319. U. T. 23-3765.

23. Libros y Librerías

ENCUADERNACIONES
De todas clases, baratísimas
CHILE 1362 U. T. 37-1786

24. Automovilismo

CAMION Ford 31 chas. largo, g. 33x7 y larg. 32 Ford, 4 cil., liq. urg. Pavón 2235.

"FEL AMERICANO"
Repuestos para toda clase de automóviles
WARNES 1360 U. T. 59-2877

TALLER mecanico de automóviles. Augusto Bettaglio Reparaciones y ajustes en general. Yerbal 1625. U. T. 60-1352.

30. Piezas y Salas

ALQ. sala y antesala, con pens. a persona seria, juntas o separadas, una de 5 y 9o; mat. 139 y 149; telef., algo cal. Rivadavia 1911.

ALQUILO pieza amueb. c. b. pensión a 2 cab. 1o. telef. precios mod. 25 de Mayo 149, p. 3o., depto. — Cas.

BELGRANO, alq. habitación amue. b. contiguo. U. T. 73-1718.

PIEZA c/o sin muebles, para 3 señoritas o ctas. $ 12 p/mes. 45-6753. Calle Juncal 1285.

32 Pensión en Familia

DOY excelente pensión fliar., precio mód. 25 de Mayo 149, p. 3o., pod. 7.

EN DEP. p. c. mueb. y pens. a mat. o ésta. San Juan y Lima; 23-6336.

SALA reg. amueb., calef., agua cal. entir, con gas, luz, mate, o 32. Paraguay 669, piso 5, depto. 3. - U. T. 31-6597.

PENSION completa o sólo comida, precios módicos. Putyrredón 1315, planta baja, depto. C.

33. Oficios y Ocupaciones Diversos

PEDIDOS
NECESITA UNA SEÑORITA EL ESTUDIO DE BAILES "GAETA"
Con sueldo y comisión. Tratar personalmente
ESTUDIO GAETA
CANGALLO 1610. U. T. 38-2614

LUSTRADORES 12 prácticos para mesas completas, necesito. Hirmandarias 549.

OFRECIDOS

SEÑORA con hija, ofic. y ½ ofic. ofrecen para casa de primero, sin pretensiones. Cruz pref. juntas. Estados Unidos 522

37. Artefactos Eléctricos

Fábrica de Pantallas de RUFINO BLAZQUEZ
Fabricación general de pantallas de cristal, pegamino, bridas, tet tetas, terciopelos, tela, pantalla, infinidad de cretonnes ultima novedad, ramos y cestas y ramilletes para sobre jarrones y perchas.
LARREA 1047
ENTRE SANTA FE Y CHACAS
U. T. 41. Juncal 4743

39. Enceradores

A $ 1 y 1.50 encero, rasqueteo pisos, lus deja nueva, limpia casa barata. PARANA 126 U. T. 35-6760

LA CENTRAL, $ 1, 1.50, pisos brillantes como espejo, limpieza de casas y negocios $ 5 lo. 20 m. cualquier sitio de o pueblo suburbano. Los pisos viejos quedan como nuevos. U. T. 45-2358. Calle 24 de Noviembre 1331.

40. Chauffeurs

ACADEMIA DE CHOFERES "LAGELA"
Mecánica, Técnica y Reparto
$ 50
Autos para examen
LIMA y VELEZ 4772 U. T. 69-7948 y 0162

ACADEMIA "LINO" de choferes, atendida por sus dueños; por mecánicos, sólo con autos últimos modelos. Curso 3 25. Sábado tercera grátis de 16 a 18 horas. Damas con atendidas por profesoras. U. T. 71-0788. Las Heras 2680 Gral. "Lino" en quilmes y Sarmiento

CHAUFFEUR MECANICO
activo, muy competente, se ofrece con buenas recomendaciones.
NUEVA YORK 5258 U. T. 50-5733

41. Profesionales Varios

ESTUDIO JURIDICO "Brunstein". Victoria 2530. Fundado en 1920. U. T. 47-2481 Convocatorias y quiebras. Accid. de trabajo. Sucesiones. Indemnizaciones. Empl. y obreros. Sin gastos. Hs.: 9 a 12 y 14 a 19

43. Corredores y Representantes

AHORRO y Capitalización, necesitamos personas activas para cobrar dinero ahorro con acciones sumanales por la Lotería Nacional: buenas comisiones. Solicite nombramiento adjuntando dos avisos Calle 25. No. 626. La Plata

SRTAS. necesitamos para venta a domic. artículo indispensable, p. ganar 3 a 5 más por día, presentarse de 15 a 16 hs. Calle Lima 1867.

PRECISO corredor para venta mostrar "Lexa" tipo colección, alta comisión. Mendoza 1887, Avellaneda, 20-8226.

43. Corredores y Representantes

CORREDORES para venta de radios, bicicletas, máquinas se precisan. DOBLAS 420. Comisión 15 o.o.

45. Servicio Doméstico

AGENCIA Franco - Vasca acred. Pers. eleg. Charcas 1165. T. 41-1583 y 0627

CHICA de 11 a 12 años, p. compañía y quehac. trato compler. familiar de 2 a 6 días. Contestar: Rodríguez Peña 1. prefiere del campo. Brasil 1313, dto. 4.

47. Muebles

A $ 10 mensuales
LE AMUEBLAMOS SU HOGAR
BELGRANO 2918
"MUEBLERIA"
PUEYRREDON
Acordamos ventajas a sus firmas. Cambiamos sus muebles usados por nuevos con facilidades de pago, en 10 15 y 20 meses. Sólidos. CORRIENTES 978 U. T. 63-2891 Gratis mantenimiento —ahí a que al interior

FABRICA de Muebles "La Rural" para compra mueble. Dormitorios y comedores a 115. Guardarropa $ 33. Rivadavia número 2939.

FABRICA MUEBLES
OCASIONES LIQUIDA DURN. CONSD. INTERESES. PAGOS. REDITOS. VISITE. NOS CORRIENTES 3054, 1o c. NEDRANO

Grandes Fábricas
"MUEBLES CAPITOL"
Santa Fe 4846

ESTE DORMITORIO, 13 PIEZAS SOLAMENTE $ 12.— MENSUALES.
REGALAMOS EL COLCHON
Comedores a 10 mensuales
Bicicletas, Radios, Mdo. de cuer
GRANDES CREDITOS

RIVADAVIA 2648
A 1 cuadra de Plaza Once — Exposición de muebles modernos, vende directamente al público. Se atiende hasta las 10 de la noche, así visite nuestros talleres y exposición de venta. Conozcá el 70 dio.
Dormitorio que vale $ 350, vdo. a $ 120
Dormitorio que vale $ 450, vdo. a $ 180
Dormitorio que vale $ 515, vdo. a $ 220
Comedor que vale $ 330, vdo. a $ 180
Comedor que vale $ 455, vdo. a $ 185
Comedor que vale $ 680, vdo. a $ 325
Dormitorio provenzal, living, vestíbulo, guardarropa, mesas, sillas, muchos sofás. Entregamos a domicilio hasta 50 kms. de la Capital, pagando mitad de pasajes.
RIVADAVIA 2648

¡SIN DESEMBOLSO!
AMUEBLE SU HOGAR EN LA FABRICA
SAN JUAN 2646

48. Muebles de Ocasión

A PRECIO bajo dormit. 2 plazas, $ 110; repto. 13; cama, 6; colch. lana, 14; aparador, 12; mesa, 4; silla 2; cama bronce, 29; kilo lana, 1 $. Montevideo 331.

FLIA. vende urg. su reg. mobl. de 3 dr. c.baño, p. lo que sea. R. Barba 231

VENDO tres juegos de dormitorio completo, instalados, casi como nuevos, barato. Maipú 239, 1er. piso, depto. 19, ascensor derecha. U. T. 31-8683.

48. Muebles de Ocasión

DESISTIR casam. vdo. urg. dorm. y com. (ult. Luis). desarme $ 195. Murillo, Mendoza, Bs. Aires 1. Abierto sábd.

Por ausentarme del país, vendo todos los muebles que adornan mi casa, siendo hoy a maquier precio. Dormitorio y comedor de gran lujo, living room, vestíbulo, collares, juegos de luz, cortinas, alfombras, arañas, sofás, camas, aspirador eléctrico y demás enseres. Informes
RINCON 176

FAMILIA vende urgente conjunto comedor, dormitorio $ 195, centrosa $ 899. Como comedor y dormit. Sólo dormit. Living room $ 65; radio, colchones, guardarropas, arañas y mesas, todo a regalado, por lo que dan. Moreno 1864.

POR VIAJE INESPERADO
familia vende gran conjunto dormitorio macizo, costa $ 600, vendo por 220. Comedor, aparadores, cuadros, 2 sillones, living room, vestíbulo, arañas, guardarropa, comodas, todo ahora a regalar precio sólo hoy muy barato
CANGALLO 3941, casi MEDRANO

50. Academias de Baile

APRENDA TANGO, fox-trot, vals, etc., perf., con un maestro competente y serio. Prof. F. COMAS autor del tratado "LIBRETE REALIZADO" Ofrece TODO TIPO DE ENSEÑANZA ACELERADA por medio de lecciones personales. Entrar Vd. a RIVADAVIA 2889 (Congreso)
U. T. 42-6293

ACADEMIA "LIMA"
LIMA 733
Aprenda a bailar con profesores Brasileiros garantizados. CURSOS:
De 1 a 24.30 horas.
Y para que no da excusas
50 BAILARINAS
El mejor salón y todas las noches: P. SASSONE y su orquesta
12 prácticas $ 1.—

AVENIDA DE MAYO 1022
1er. piso. Aprenda a bailar correctamente en 10 lecciones, con profesor exclusivo (SIN HUJERES), desde las 9 hs.

A PRINCIP. enseña a bailar en pocas lecc. la prof. Martina. Rivadavia 853.

APRENDA A BAILAR
POR CORRESPONDENCIA
ZAPATEO AMERICANO, MILONGA, TANGO, Fox-trot, Vals, Paso Doble, Ranchera y Rumba
con el afamado GAETA
profesor diplomado
Método reconocido por la Intendencia.
SEÑORITA O CABALLERO
remita hoy mismo $ 1 en efectivo o estampillas y a vuelta de correo recibirá en su mismo domicilio el interesante folleto de membrecitas, prospectos completos y recetas de bailes, ilustrados con mapas de los pasos figuras y folleto gratis. Aprenda en 10 días, no profesor, sin música y sin compañera. Escriba a: Prof. DOMINGO GAETA
CANGALLO 1610. — Bs. Aires
Al hacer su pedido mencione este diario.

ESTUDIO GAETA
El más lujoso e importante de Bs. Aires, instalado en su propio edificio de 4 pisos y dando clases todos los días, inclusive domingos y feriados, en 2 salones de baile, con el más prestigioso profesor argentino.
DOMINGO GAETA
Unico profesor que atiende concesivos en concursos de profesores. Cursos de 1 a 24 hs. Ambiente de 14 a 21 horas.
CANGALLO 1610 — Bs. Aires

BAILES ESPAROLES, Prof. Aldaya. ZAPATEO AMERICA. Tango, Fox-trot, Rumba, cursos cultura física, dir. Director general
Domingo Gaeta
CANGALLO 1610 U. T. 38-2614
ABONOS DESDE $ 3 MENSUALES

50. Academias de Baile

A BAILAR bien en pocos días, enseñan las profesoras MIRY y ROSITA. SAN JUAN 1752, esq. Entre Ríos.

Muebles "Bristol"
Ofrece el más selecto y variado surtido de muebles modernos a precios económicos. 10, 15 y 20 mensuales de pliegos.
CREDITOS LIBERALES
RIVADAVIA 2149 U. T. 47. Cuyo 8884

TODO EL MUNDO BAILA - Para bailar hay que aprender
"El Cubano", Ch. Kessel POR
Sus 15 años de profesor es la mejor garantía. Cursos para ambos sexos. Se atiende de 11 de la mañana a 24 hs. $ 5
CORRIENTES 4521 APRENDA
U. T. 82-1133 BAILAR

SIN MUJERES
En lido, de Higoyen 229, el Prof. DEL MONTE enseña a bailar correct. en 10 lecc.

53. Compra de Oro. Dinero Sobre Alhajas y Pólizas

CREDITOS SOLA FIRMA ORO
EN ALHAJAS, RELOJES
Diamantes Diversos 1918 PAGO
ANEXO SANITERIA $ 5
Acreditamos Intereses gramo

Joyería "L'Avenir"
SUIPACHA 608
Compramos alhajas y brillantes pagando hasta 5 m. por el platino y precio máximo. Seriedad absoluta. Suipacha 608 U. T. 35. Libertad 7418

Novios Créditos ORO
A SOLA FIRMA ALIANZAS PAGO
Diamantes Diversos 4
CORRIENTES 3019 5 gr.

ORO compro, pago 18 k. $ 3.80; 14 k. $ 2.90; bajo $ 1.80 el gr. LA JUDIA. J. Rios 374.

54. Artículos de Optica

Anteojos
Con cristales según su receta modelo $ 3 y ajuste $ 2
Será atendida por Opticos Diplomados
OPTICA REN
SARMIENTO 829. U. T. 35-7356

55. Varios

CASILLEROS DE POSTE RESTANTE
ALQUILER DE ESCRITORIO POR HORA
COBRANZAS MOROSAS Y CORRESPONDENCIA EN GENERAL
Diagonal Norte 1119
ESCRITORIO 526
U. T. 35-3645. De 13 a 20 hs.

¿QUIERE CASARSE? Consulte a: M. J. Mora Matrimonios Autorizados en el país. Hor. de 10 a 12 y 15 a 19 horas; todos los días menos domingos y viernes o días informes adjuntando 10 cts. en estampillas para contestar con membrete. M. J. — 25 de Mayo 158 (Of. 414, 4o. piso). U. T. 33 Avenida 8936.

58. Sastrerías

EX CORTADOR de George, hechuras, vuelve trabajar en mitiere. Victoria 764, p. 1o.: U. T. 34-1365.

SASTRERIA "Reiampago" damos vuelta trajes, remiendo, zurcido, grand. a chico, compl., limp. Entre Ríos 653. U. T. 23-2872

59. Arts. de Interés Para la Mujer y el Hogar

ADIOS CANAS!
VOLVAN SUS CABELLOS, sus canas y la carga (no manchan, ni pintan) de su cabello, devolviéndolo el color primitivo, sin ningún peligro. LOCION PROVENZAL ULLUA
A 1.50 LITRO — TABLETAS PARA TINTURA instantáneas, en 5 pesos. Unicos autorizados: Bs. As. Rivadavia 1 Higiene, 1 y 6 Ave. Nº 1 y en todas las FARMACIAS y PERFUMERIAS.
LABORATORIOS
VARELA 1153 Buenos Aires

PEDIDOS DEL INTERIOR: Agregar por porción, $ 0.30; por tubetas, 0.35.

OBSEQUIAMOS a toda distinguida dama que presente este cupón con una botella Perfumina de 1 $ 10, por sólo 1 $ como propaganda de nuestra gran casa de perfumes. Pedidos: Sumitra, Sumitra, especialistas en cabello originado y tónico. HDU. DE IRIGOYEN 912. U. T. 23-3906.

GRAN SEDERIA
"Salomón Salmón"
TODO EL MUNDO DEBE CONCURRIR A NUESTRA GRAN LIQUIDACION DE INVIERNO
LA LIQUIDACION MAS ASOMBROSA QUE SE REALIZA EN ESTOS MOMENTOS: SEDAS, LANAS, TELAS DE ABRIGO, ENAGUAJES, TULES, MEDIAS E INFINIDAD DE ARTICULOS REBAJADOS A LA MITAD DE SU VALOR
TOME NOTA DE NUESTRA DIRECCION:
Calle LIMA 971
Buenos Aires
NO TENEMOS SUCURSALES

Señora:
NO LUSTRE CON PREMIOS y ESTEA. RINA disimulados con poca crema. Compre CERA "SORTIJA" — Base de pura CERA VIRGEN y tendrá un brillo perfecto. Si su almacenero o ferretero no la tiene, pídala a:
U. T. 35-5657 y U. T. 71-2915
Pedidos por mayor a:
R. F. RODRIGUEZ y Cía.
LACARRA 124. U. T. 67-7894
NO OLVIDE: CERA "SORTIJA", Unica que NO MANCHA LAS PIZADAS Y QUE NO SE INFLAMA.

Edictos Judiciales

El Juez Dr. Rodolfo Mendonca Paz, llama por edicto a herederos y acreedores de Miguel Brisoso o Belone, bajo apercibimiento ley. Buenos Aires, junio 21 de 1939 — Fr. Jorge Ravagnan, secretario.

El juez doctor Martín Abelenda llama por treinta días a herederos y acreedores de Don Vicente Paternosto. Buenos Aires, junio 27 de 1939. Julio A. de Kemmeter secretario.

El juez Dr. Martín Abelenda, cita por treinta días a herederos y acreedores de doña Josefa Paulori de Bayarrica. Buenos Aires, julio 4 de 1939. Antonio Alsina, secretario.

63. Radiotelefonía

ESCUCHE LAS CARRERAS POR 2 P 14 (del Paraguay)
... y ahora con gran potencia $ 99 garantía 3 años
Gran emporio, Ms., onda corta y larga para cuaq. cir. Entupenda recepción con un solo aparato en todas partes. Pídanlo ahora mismo. Pídanlo en la República, mejor la más grande. Pídanlo en Paraguay 30 días pruebas sin compromiso. Si no conforma, se devuelve. DEPTO. A. ARGENTINA DE RADIO CALLAO 345 MONTES DE OCA 2015 U. T. 23-2514
Para la campaña: nuevo 545 para 6 volts, consumo total medio simper. — Solicite informes

NO ESCUCHE RADIO!...
Pero tiempo viejos que con una vendiera fuente de ruido. Deléitese con nuevos modelos 1939 Adquiralo directamente en la fábrica. REPUTORES armados con materiales importados y nacionales. ONDA CORTA Y LARGA, 3 ondas, 48 recorrer todo el mundo, alcance 10.000 KILOMETROS. 46
OFERTA ESPECIAL: Receptor de 5 lámparas, sólo onda corta y larga, con Bobinas "Douglas", garantizamos la perfecta recepción de la estación Paraguaya 2 P 14 y demás cin. 65
SOLICITE CATALOGO GRATIS en colores número 22, con 100 modelos más. Doce 40
Necesitamos agentes en el interior también. Pueden saquar extra ganancia con nuestra Sucursal de Rosario. SARMIENTO 1060 — RADIO CANADIAN RADIO
MORENO 1724 Buenos Aires

OFERTA MODELO 1939
Importado de los Estados Unidos
Onda corta y larga. Alimentación Red. grande, 7 lámparas metálicas. Radiotron Oro pulgado. Ambos cortaburos. 220 Volt. Dial 1939. Clavos nuevo modelo, montado sobre goma, contra vibraciones. TRES años de garantía.
Solicite nuestro catálogo gratis
CONTADO $ 100.—
Corporación "MAFE" Radio
VENEZUELA 1159. Bs. Aires

PARA RECEPCION
Y las carteras
Radio receptor Superheterodino 3 cts. 3 lamp. armado con material importado $ 69.—
Otros modelos, onda larga, 5 lamp. armado con material importado $ 42
Solicite catálogo.
RADIO LAVALLE
Ahora: Lavalle 1150. U. T. 35-2858

64. Extravíos y Hallazgos

CHAPA auto No. 60.967 extraviada, gratificaré devolución a: Charcas 4278

SE GRATIFICARA devolución cartamuelas extraviadas traviesa Cuy Villa Crespo o Biblioteca Nacional. Charcas 4278, de 20 a 21 hs. Llamar: 37-0525 o 61-3418

67. Pedicuros

A PEDICURO CIRUJANO
Extirpación de callos, uñas encarnadas, ulceras varicosas y juanetes. C. Pellegrini 1224 U. T. 35-3312.

PEDICURO cirujano diplomado, at. a domicilio, $ 3. U. T. 45-1165.

68. Divorcio en el Extranjero

DIVORCIO
Absoluto en el extranjero y convención de Montevideo. Consultas: Rodríguez Peña 1, 2o. piso, 4a. izq. U. T. 41-3234.

Dr. A. Cristian!
URUGUAY 248. P. 3o. U. T. 38-7329

DIVORCIO
ABSOLUTO EN EL EXTRANJERO
Rapidez — Reserva — Garantía
CONSULTAS GRATIS
Dr. GASTON GUILBAUD
570-ESMERALDA-582

DIVORCIO
En el extranjero, rápido y económico. Reservas, consulta gratuita.
Dr. VAZQUEZ MARCOS
Abogado especialista: en Juez en lo Civil de Menores Buenos Aires. Ofic. 4 de 14 a 18 DIAGONAL NORTE 918. U. T. 35-6291

DIVORCIO
EN EL EXTRANJERO
CONSULTAS GRATIS
Dr. LUIS MEDAL
BME. MITRE 1490. Esc. 217
U. T. 34-3456

NUEVO BANCO ITALIANO
FUNDADO EN 1887
Casa Central: Plaza Mayo — Buenos Aires
Capital integrado $ 6.000.000.00
Reservas acumuladas. $ 8.000.000.00
Más de 50 años de experiencia al servicio de nuestros Señores Clientes

Licitaciones Oficiales

Municipalidad de la Ciudad de Buenos Aires

Llámase a licitación pública, que tendrá lugar el día 11 del corriente a las 14.30 horas, para el suministro del edificio municipal sobre 36.800 chapas de numeración, de acuerdo al pliego de condiciones agregado al expediente No. 46.817-R-1939, que se encuentra en la Dirección de Suministros, Bouchard 315, donde puede consultarse. - Julio 4 de 1939. El Secretario de Hacienda.

LA ROSA DE LOS VIENTOS

★ Los pesos de la justicia

LA culta Corte de Distrito del comando de Summer, estado de Tennessee, establece escalas de precios para la justicia, según el "Summer Country News".

"Bill, el barrendero se confesó culpable del cargo de poner fuego a un mulado en 100 dolares con costa y amenas pendo con 30 días de prisión.

"John Henry Hill se confesó culpable del cargo de agresión y tentativa de homicidio y fué multado en 50 dolares con costas".

(De "American Mercury", N. York).

★ Los perfumes fisiológicos

ES sabido que los cuerpos que desprenden olores o perfumes deben esa propiedad a partículas orgánicas que se volatilizan y que, al perir nuestro sentido del olfato, reclaman la sensación de olor. Esa dispersión de partículas tiene lugar de dos maneras: una de naturaleza física, y otra de naturaleza fisiológica. En el primer caso, las partículas odoríferas emanan de los cuerpos odoríferos de quienes: así, por ejemplo, sucede con el alcanfor y los aceites esenciales. Estos cuerpos, una vez formados, siguen siendo odoríferos mientras no sean destruídos.

Pero lo que se conoce menos, es que algunas maderas como la de rosa, el cedro, el sándalo, conservan su olor después de muchos años, es decir, en los que la substancia odorífera existía en el seno de los tejidos deseados que constituyen dichas maderas. Las plantas tito aromáticas toman, desecadas, un olor a heno, a la flor misma ha escapa a sus resta, por intensa que sea su aroma, cuando está fresca sobre la rama.

Es que la emisión de un perfume por la flor no es un hecho físico, sino un hecho fisiológico. Esa partícula es debida a una materia que se exhala en el momento mismo en que se forma y cuya elaboración está ligada a la vida del órgano.

(De "Marianne", de Paris).

★ Es la primera noticia oficial

PUEDE considerarse, como la primera noticia oficial que dan los nazis sobre el doctor Schacht, ex canciller de Austria hecho prisionero por obra de la soslayadas de esta, una noticia dada por el "Volkischer Beobachter", que al referirse a quienes resistían a la penetración nazi, dice:

"Herr Schauchnigg, ha tratado de hacerse bajo la protección de Francia e Inglaterra. Herr Schacht ha hecho también... Herr Benes es hoy rector de una universidad norteamericana. Hasta a Herr Schauchnigg, su actual paradero es desconocido".

(De "The Sun", Nueva York).

★ Noviazgos lucrativos

CLARO es que no se trata de noviazgos, sino de una estafa bastante original.

Hace unos pocos años, la baronesa d'Arville, viuda de un millonario, había logrado una agencia matrimonial. Lohrun y Blandin eran los hermanos y apoderados confidentes de la matrimonia. La baronesa solía hacer de este modo las presentaciones: el señor Albert Leb

FIAT LUX COMPRUEBA SU CALIDAD AL GANAR EL PREMIO PROV. DE BUENOS AIRES

EL OBSERVATORIO

—DE PROSPERO—

ANTUNEZ, —MAESTRO COMO SIEMPRE— condujo a Piquet en forma tan admirable, que ha de tener proyecciones sobre el porvenir del caballo, que, —luego de aquella loca disparada— había quedado seriamente comprometido. Todos dirimos que "correr bien a un caballo", es simplemente, dirigirlo con el mayor acierto posible, como para ganar la carrera de que se trata. Sorprendió a muchos que dijéramos, que, en lo que se llama una sabia derrota, hay algo más, que sale del "marco" del cuadro de la carrera misma. Sin embargo, es así: dirigir con nuestra carrera de que se trata: esa carrera, que pensando también en tiras de poner todo el tino para ganar, —y lo hizo— no obstante, es las subsiguientes. ¡Que complicado parece todo esto, y no obstante, es bastante sencillo.

* * *

LEGUISAMO, POR EJEMPLO, ha venido "modelando la estatua" de Killarney. Si hubiera presenciado del futuro de este potrillo, con la precisión de "página" no tendría la pequeña mácula de su "pueata" con Bandurrio; pero su porvenir podría haberse sentido afectado, por haberseie exigido un esfuerzo excesivo en aquella carrera. Al elevar el "mirón" de Killarney, no ha dejado Leguisamo, en ningún momento, su "burll" en forma que pudiera "rayar" la pieza; y así, a lo mejor nos sea un crack.

Antúnez, con Piquet, tenía a su cargo una misión más difícil, como que se trataba de una "refacción", de una reparación; podría decirse también, que de una reconstrucción. La "efigie" de Piquet había quedado "golpeada" desde el "Pellegrini", como quedó también, —pero de manera reflentisima, en el "Otoño". Ahora volvía a la arena pública "retocado" y se hacía menester tratarlos con el máximo cuidado, evitando cualquier violencia en carrera, evidiendo los "cuerpo a cuerpo" a rigor de precepto. Así procedió el maestro Antúnez: "Este que, si ahora trato de "bandear", me ponendrá peligrosos resistencia, allá más "arriba" me resultará un Julgete... y hoy, esta carrera, puede considerarse como un juguete si Piquet es el mismo Piquet". Dejándose ir, esperó el momento oportuno en que Varonil dejara de ser "varonil" para transfigurarse en una vulgar "gallina" y entonces, le clavó el paso y no encontró resistencia, pasando "en floreo".

* * *

ESTA ACTITUD LE HA VENIDO de perlas, a Piquet. Con esto, el caballo crece, se "desengaña", —como dicen los del "metier"— y, ha de olvidar la matinba de que fué objeto en el "Pellegrini". Así logrará,

MAESTRO BARBAFLORIDA

por Premiani

RAIMUNDO LULIO

1.- MALLORQUIN DEL SIGLO XIII. HIJO DE CABALLERO, PAJE DE REY, POETA, GALANTEADOR. LOS ESTUDIOS CLASICOS LE COSTARON MUCHAS PALIZAS. EN CAMBIO FUE DESDE NIÑO GRAN JINETE, Y AFICIONADO A LAS ARMAS. CON SU REY HIZO VIAJES POR EUROPA Y TIERRA SANTA.-

2.- YA CASADO Y CON HIJOS, SE ENAMORO DE LA HERMOSA MUJER DE UN GENOVES DE MALLORCA. LE DEDICABA VERSOS, QUE ELLA NO RECIBIA. UNA VEZ VENDO A CABALLO, LA PERSIGUIO POR LAS CALLES HASTA LA IGLESIA, DONDE ENTRO DETRAS DE ELLA SIN APEARSE.-

☆

3.- A LA NOCHE, EN SU CUARTO, MIENTRAS ESCRIBIA FEBRIL OTROS VERSOS PARA LA ESQUIVA DAMA, TUVO LA VISION DE QUE ELLA SE LE APARECIA Y LE MOSTRABA EL PECHO CORROIDO POR UN CANCER. EL CABALLERO POETA Y LIBERTINO SE ATERRO Y DECIDIO DEDICARSE AL SERVICIO DE CRISTO.-

4.- FUE DE PEREGRINO A ESPAÑA; LUEGO A ROMA Y A JERUSALEN. IBA VESTIDO DE SARGO, SE ALIMENTABA DE LIMOSNAS, Y DORMIA AL RASO. VOLVIO A MALLORCA; ADQUIRIO UN ESCLAVO SARRACENO QUE LE ENSEÑO EL ARABE. EMPEZO A DISPUTAR CON MUSULMANES Y JUDIOS. UN DIA LE PEGARON. OTRO DIA LE PEGO EL A SU ESCLAVO POR HABER BLASFEMADO DE CRISTO, Y EL ESCLAVO INTENTO MATARLO A PUNALADAS, AHORCANDOSE DESPUES EN LA CARCEL.-

5.- SE AISLO EN EL PICO MONTAÑOSO DE RANDA, A ORAR Y A ESCRIBIR LIBROS PIADOSOS. EL REY LE CONSTRUYO UN MONASTERIO, EN CUYA AZOTEA JUNTO AL MAR, SE PASEABAN EL Y TRECE FRAILES LAS NOCHES ORANDO. FUE A ROMA A INCITAR AL PAPA A LA CONVERSION DE INFIELES. EN PARIS ENSEÑO TEOLOGIA Y LE LLAMARON EL MAESTRO BARBAFLORIDA. ANDUVO POR JERUSALEN, EGIPTO, ETIOPIA, MARRUECOS, E INGLATERRA.

☆☆

6.- DESESPERADO DE HALLAR APOYO EN ROMA PARA UNA CRUZADA APOSTOLICA ENTRE LOS INFIELES, SE FUE SOLO A TUNEZ, DONDE, CONDENADO A MUERTE, LO SALVO UN MORO QUE ADMIRO SU ATREVIMIENTO. EN BUJIA LO APEDREARON POR LA LA CALLE DEJANDOLO POR MUERTO. LO SALVO OTRO MORO ADMIRADOR. AL REGRESAR A ITALIA, NAUFRAGO, Y LLEGO DESNUDO A PISA.-

★★★

7.- IMPUSO SU SABIDURIA A LA UNIVERSIDAD DE PARIS, QUE LE OTORGO UN DIPLOMA. TENIA 80 AÑOS Y LLEVABA ESCRITOS 182 LIBROS Y RECORRIDO GRAN PARTE DEL MUNDO. FUE EL INSPIRADOR DE LA ACTUAL "PROPAGANDA FIDE". RETORNO A BUJIA DISFRAZADO DE ARABE. NO PUDO CONTENER SU FURIA Y LINOS GENOVESES LO RECOGIERON MORIBUNDO DE ENTRE LAS PIEDRAS. FALLECIO CERCA DE MALLORCA. ROMA LO CANONIZO EN 1905.

CRITICA COMICAS ★ Las historietas más populares en la Argentina

LOS MIERCOLES EN MULTICOLOR

EL RATON MICKEY — ¿Quién lo Detiene? — por WALT DISNEY

MUCHACHOS: AHORA LOS VAN A LLEVAR AL CAMPAMENTO! LAS COSAS QUEDAN PERFECTAMENTE Y... — ¡SI! ¿PODEMOS IRNOS AHORA? — ¡ADIOS, TIO MICKEY! — ¡BUENO, ADIOS! ¡QUE SE DIVIERTAN! — ¡BUENO, ADIOS, MICKEY! ¡HASTA PRONTO! — ¡EPA!... ¿A DONDE TE VAS? — ¡ME VOY CON LOS CHICOS! NECESITAN UN GUIA EXPERTO QUE CONOZCA EL CAMINO... ¡Y ESE SOY YO!

EL PATO DONALD — Por más que se Sujetaron — por WALT DISNEY

¿POR QUE NO PODEMOS IR EN AUTO CONTIGO, TIO DONALD? — YA LES DIJE QUE NO; CONQUE A CALLARSE

LOS LIOS DE ESPAGUETTI Y DEDALITO — Entre Hierbas y Palitos — por SEGAR

LAS ARPIAS CONSTRUYERON NIDOS PARA TODOS — SI; EL DE OLIVIA, ESTA AQUI NOMAS — OLIVIA, TE GUSTA TU NUEVA CASA? — ¡NO! — ¿POR QUE NO? — POR QUE AL LADO ESTA EL NIDO DE UN PERRO VIEJO — ¿EL NIDO DE UN PERRO VIEJO? — ¡PAPA! — ¡HOLA HIJO! — OLIVIA SE EQUIVOCA; MI PAPA SIEMPRE FUE UN PADA... RRACO — ¡JA, JA!

DON JACOBO EN LA ARGENTINA — Consuelo de Tonto — por CLIFF STERRET

¡MALDITA NIVADA! ¡AHORA TENDRE QUE TRABACAR CON LA PALA! — CAYO MUCHA NIEVE; EN LA CASA DE LOS VECINOS SE DERRUMBO LA CHIMENEA. — A LOS PERINOLA SE LES DERRUMBO UNA PARED; A LOS RIBBER SE LES VOLO EL TECHO... — ¿LO DICIS EN SERIO? — BOINO; LAS COSAS NO VAN TAN MAL COMO YO CREIA

LOS SOBRINOS DEL CAPITAN — Rebelión — por DIRKS

¿CONQUE Uds. SON LOS ESCLAVOS NUEVOS? ¡PUFF! — SI; SOMOS LOS ESCLAVOS — ESTOS OJOS JAMAS HAN VISTO UN MONTON DE CAMELLOS MAS MISERABLES — ¡ALTEZA!: ¡LOS NUEVOS ESCLAVOS LE ESTAN PEGANDO AL JEFE DE LOS ESCLAVOS! — ¡"KHARBAR"! ESTO SIGNIFICA EL LATIGO!

EL PROFESOR NIMBUS — No Era Tan Bello — por DAIX

BREVES TRAGEDIAS DE LA VIDA MODERNA — Hay Ansiedad — por JIMMY MURPHY

NO PUEDO OLVIDARME QUE BUMP NO ME DIO UN SOLO PESO DE RECOMPENSA POR DEVOLVERLE LOS 2001 $ — ¡TIMOTEO: EL SEÑOR BUMP TE QUIERE HABLAR POR TELEFONO! — SI, SEÑOR TIMOTEO: LA RECOMPENSA QUE LE DI FUE MISERABLE; PERO ACABO DE REMITIRLE UN CHEQUE — QUIZAS ESTABA PREOCUPADO AQUEL DIA, Y NO PENSO EN LO QUE HACIA — ¡CHE, ROSALINDA! ¡VAMOS A ESPERAR LA LLEGADA DEL CARTERO!

EL PIBE PIRAÑA — ¡Que lo Expliquen los Geógrafos! — por ANDERSON
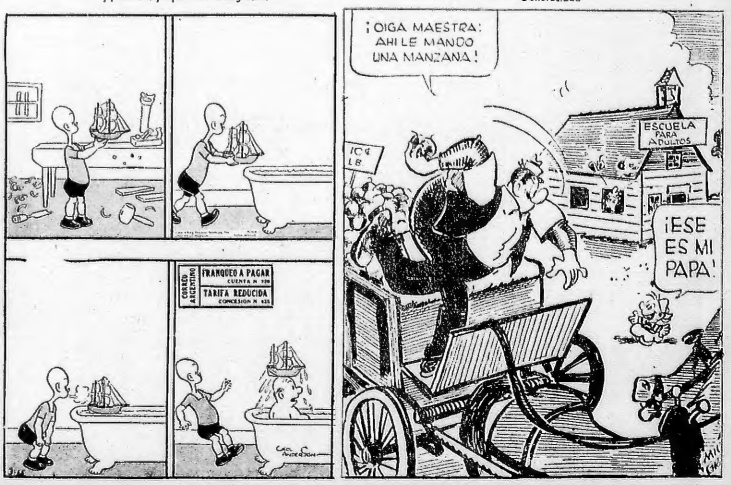
EL ORGULLO DE LA FAMILIA — Generosidad — por MILT GROSS